

Ministerio de Hacienda

H. 6-405

Resumen del Censo

de las Provincias de

Lima y Callao

Levantado el 17 de Diciembre de

1920



LIMA

—
Imp. Americana — Plz. del Teatro

—
1927

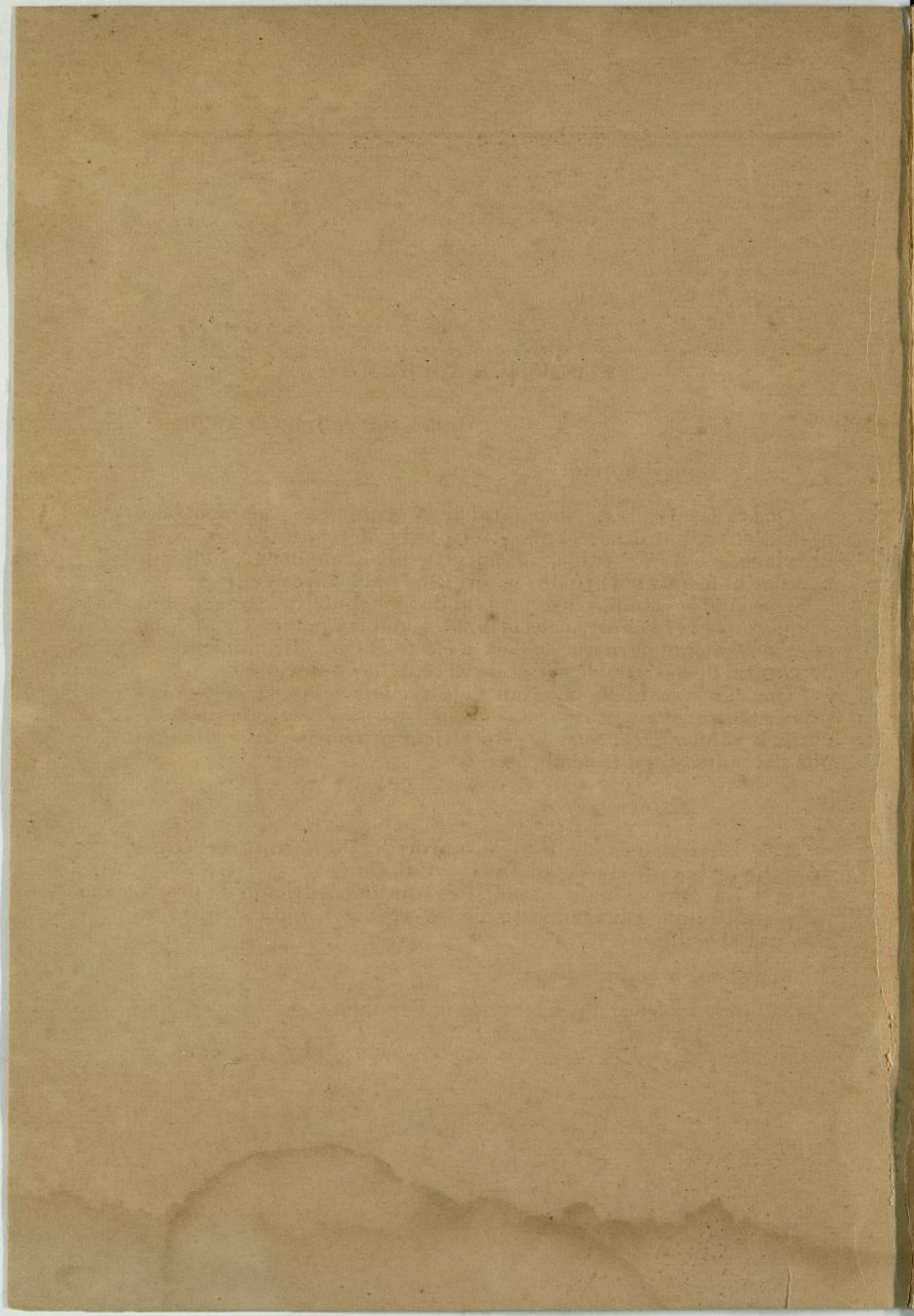

RESOLUCION SUPREMA

Lima, a 9 de Julio de 1920.

Considerando:

Que el desarrollo de la capital de la república y las poblaciones circunvecinas desde el año 1908, fecha del último censo de la provincia de Lima, exige un nuevo empadronamiento, a fin de atender al mejoramiento de los servicios públicos en general;

Que el proyectado censo general de la República, por ser obra de mayor esfuerzo y cuya ejecución demandará mayor tiempo, no es inconveniente para que se lleve a efecto el empadronamiento de la capital de la república, antes del censo nacional;

Que el intercambio constante de vecinos y las vinculaciones existentes entre las provincias de Lima y Callao, exigen que se levante igualmente el censo de esta última provincia, debiendo ambos efectuarse simultáneamente;

Se resuelve:

1.º—El Ministerio de Fomento procederá a levantar el censo de hecho de las provincias de Lima y Callao; y

2.º—La Dirección de Estadística queda encargada de preparar el programa y presupuesto de los trabajos, para su aprobación por el Gobierno.

Regístrese y comuníquese.

Rúbrica del señor Presidente de la República.

EGO AGUIRRE.

RESOLUCION SUPREMA

Lima, a 3 de Septiembre de 1920.

Vista la relación formulada por la Dirección de Estadística para el levantamiento del censo de la provincia de Lima y de la provincia constitucional del Callao, mandado ejecutar por resolución suprema de 9 de Julio último;

Con el voto del Consejo de Ministros;

Se resuelve:

1.º—Que mientras se pone en vigencia el presupuesto de 1920, el Ministerio de Hacienda abra un crédito denominado "Censo de Lima y Callao", por la cantidad de doce mil libras oro (Lp. 12,000.0.00), al cual se aplicarán los giros que, con tal motivo, haga el Ministerio de Fomento.

2.º—Que, una vez en vigor el presupuesto de 1920, se traslade a la partida correspondiente del mismo, el monto que se hubiere girado con cargo al crédito mencionado.

Regístrese, comuníquese y publíquese.

Rúbrica del señor Presidente de la República.

EGO AGUIRRE.

RESOLUCION SUPREMA

Lima, a 3 de Septiembre de 1920.

De conformidad con lo dispuesto en las resoluciones supremas de 9 de Julio y de la fecha;

Se resuelve:

Encomendar al Director de Estadística la ejecución del censo de la provincia de Lima y provincia constitucional del Callao.

Regístrese, comuníquese y publíquese.

Rúbrica del señor Presidente de la República.

EGO AGUIRRE.

DECRETO SUPREMO

EL PRESIDENTE DE LA REPÚBLICA

Considerando:

Que por resolución suprema de 9 de Julio último se dispuso el levantamiento del censo de las provincias de Lima y Callao; y

Que, hallándose terminados los trabajos preparatorios, es llegada la oportunidad de señalar el día en que debe efectuarse el empadronamiento definitivo de la población;

Decreto:

Señálase el día 17 del mes en curso para el levantamiento del censo de las provincias de Lima y Callao.

Trascríbase este decreto a los concejos provinciales de Lima y Callao para su publicación por medio de bando, a fin de que llegue a conocimiento de los vecinos de las referidas provincias.

Dado en la Casa de Gobierno, en Lima, a los tres días del mes de diciembre de mil novecientos veinte.

A. B. LEGUIA.

EGO AGUIRRE.

OFICIO DE REMISION

Ministerio de Fomento

Dirección de Estadística

Señor Ministro de Fomento:

Tengo el honor de elevar a U. los resultados del censo levantado en las provincias de Lima y Callao el 17 de diciembre último.

El número de habitantes, nominalmente inscritos en cada una de las citadas provincias, es el siguiente:

Provincia de Lima: doscientos veintitres mil ochocientos siete.

Provincia del Callao: cincuentidos mil doscientos cincuentiocho.

El resultado obtenido es bastante satisfactorio; revela un aumento de cincuenta mil ochocientos ochenta, o sea de 29.4% en la provincia de Lima, con respecto al censo anterior de 26 de Junio de 1908; y de dieciocho mil trescientos setentinueve, o sea 54.2% en la provincia del Callao, con respecto al censo de 20 de Junio de 1905.

Como todo empadronamiento, el presente no puede preciarse de una exactitud absoluta; fuerza es siempre suponer un error por omisiones, cuya proporción debe estimarse diferente según las localidades y la clase de población. La razón de este diverso grado de exactitud en el resultado del empadronamiento, depende de diversas causas, como la extensión territorial de los lugares censados, el número de empadronadores y revisores que se empleen, el grado de preparación y suficiencia de éstos, y la mejor selección del personal. Por otra parte, los resultados inesperados obtenidos en la provincia del Callao y en los distritos urbanos de la provincia de Lima, pueden también servir de fundamento a una diversa apreciación del coeficiente de error que haya de aplicarse al empadronamiento efectuado.

En esta virtud, proponemos los siguientes coeficientes de error: de 2% para la población urbana de Lima; de 1% para la población urbana del Callao, incluso las islas, y para la población urbana de los distritos de la provincia de Lima; de 4% para la población rural y marítima de la provincia del Callao, y de 6% para la población rural de la provincia de Lima.

La población total en ambas provincias, rectificadas con los coeficientes de error propuestos, es el que aparece en el pliego adjunto. (1)

Dios guarde a usted.

OSCAR F. ARRÚS.

(1) El pliego a que se hace referencia, contiene las mismas cifras que la resolución aprobatoria del censo, que se inserta en seguida.

RESOLUCION SUPREMA

Lima, a 8 de Abril de 1921.

Visto el oficio del Director de Estadística en que dá cuenta del resultado del empadronamiento realizado en las provincias de Lima y Callao, en la noche del 17 de Diciembre último, en cumplimiento y de conformidad con la resolución suprema de 9 de Julio y decreto de 3 de Diciembre del año próximo pasado; y

Teniendo en consideración que el empadronamiento se ha efectuado de acuerdo con el programa aprobado oportunamente;

Se resuelve:

1.º—Aprobar el censo levantado en las provincias de Lima y Callao el 17 de Diciembre del año próximo pasado, con el resultado siguiente:

PROVINCIA DE LIMA

Población total: doscientos veintiocho mil setecientos cuarenta mil habitantes, distribuidos como sigue:

	Nominalmente inscritos	Total
Distrito primero.....	15,879	16,197
„ segundo.....	5,962	6,081
„ tercero.....	9,007	9,187
„ cuarto.....	12,007	12,247
„ quinto.....	17,916	18,275
„ sexto.....	18,599	18,971
„ séptimo.....	26,614	27,146
„ octavo.....	22,758	23,213
„ noveno.....	15,715	16,029
„ décimo.....	13,748	14,023
„ undécimo.....	14,802	15,098
Distritos del Cercado.....	173,007	176,467

	Nominalmente inscritos	Total
Ancón, villa.....	1,126	1,137
Islas Hormigas de Tierra.....	34	34
<hr/>		
Distrito de Ancón.....	1,160	1,171
Ate, pueblo.....	110	111
Población rural.....	3,216	3,409
<hr/>		
Distrito de Ate.....	3,326	3,520
Carabaylo, pueblo.....	255	258
Población rural.....	8,489	8,998
<hr/>		
Distrito de Carabaylo.....	8,744	9,256
Chorrillos, ciudad y distrito.....	6,575	6,641
Lurigancho, pueblo.....	94	95
Chosica Nueva, pueblo.....	1,700	1,717
Población rural.....	1,677	1,778
Distrito de Lurigancho.....	3,471	3,590
Lurín, villa.....	1,320	1,333
Población rural.....	570	604
<hr/>		
Distrito de Lurín.....	1,890	1,937
Magdalena del Mar, pueblo y distrito ...	2,047	2,067
Magdalena Vieja, pueblo.....	1,625	1,641
Población rural.....	1,149	1,218
<hr/>		
Distrito de Magdalena Vieja.....	2,774	2,859
Miraflores, villa.....	5,464	5,519
Población rural.....	964	1,022
<hr/>		
Distrito de Miraflores.....	6,428	6,541

	Nominalmente inscritos	Total
Pachacamac, pueblo	625	631
Isla Pachacamac.....	8	8
Población embarcada	32	32
Población rural.....	1,170	1,240
<hr/>		
Distrito de Pachacamac	1,835	1,911
<hr/>		
San Miguel, villa.....	269	272
Población rural.....	113	120
<hr/>		
Distrito de San Miguel.....	382	392
<hr/>		
Barranco, ciudad	9,730	9,827
Surco, pueblo	468	473
Población rural.....	1,970	2,088
<hr/>		
Distrito de Surco.....	12,168	12,388
<hr/>		
Total de la Provincia.....	223,807	228,740

PROVINCIA DEL CALLAO

Población total: cincuentidos mil ochocientos cuarentitres habitantes, distribuidos como sigue:

	Nominalmente inscritos	Total
Distrito primero.....	22,939	23,168
„ segundo.....	23,765	24,003
„ de Bellavista	1,853	1,872
„ de La Punta.....	1,229	1,241
Las Islas	403	407
Población rural.....	691	719
Población marítima o embarcada	1,378	1,433
<hr/>		
Total de la Provincia.....	52,258	52,843

2.º—Autorízase a la Dirección de Estadística para que mande imprimir, por licitación, la obra del censo de las provincias de Lima y Callao; debiendo aplicarse el egreso a la partida N.º 33 del pliego extraordinario del ramo de Fomento del Presupuesto General en ejercicio.

Regístrese, publíquese y archívese.

Rúbrica del señor Presidente de la República.

RADA Y GAMIO.

Ministerio de Fomento
—
Dirección de Estadística
—

Lima, Junio de 1921.

Señor Ministro de Fomento.

Elevo a Ud. los estados recapitulativos del censo de hecho de las provincias de Lima y Callao, cuyo levantamiento se ordenó por resolución suprema de 9 de Julio de 1920, y fué encomendado al suscrito por resolución de 3 de Setiembre. En esta misma fecha y mientras se ponía en vigencia el presupuesto general del citado año, se mandó abrir un crédito especial en el Ministerio de Hacienda, a fin de atender a los gastos que demandase la obra.

El primer punto que hubo necesidad de contemplar fué el del tiempo que debía consagrarse a las labores preparatorias, con relación a la fecha en que el censo debería ser levantado. Se comprendió, desde luego, que esa fecha tenía que ser anterior a la estación de verano, en que la población urbana de las provincias objeto del empadronamiento experimenta apreciables variaciones y hubo que atenerse en los trabajos preliminares al angustioso plazo que quedaba.

Trabajos preparatorios.—Muchas dificultades fué preciso vencer, de orden económico unas, y relacionadas otras con la adquisición de locales adecuados para las oficinas censales. Debido a la falta de local apropiado, el establecimiento de la oficina de Lima, especialmente, sufrió considerable demora, retardándose por tal causa las primeras operaciones del empadronamiento, en relación con el plan ya madurado de llevarlo a cabo en el mes de Diciembre, a más tardar. Se hizo, pues, necesario proceder con mayor celeridad, y aunque no puede decirse que el empadronamiento sufriera, en modo alguno, por consecuencia de ella, no habría sido inútil, ni menos censurable, dedicar mayor tiempo a dichos trabajos; pues creemos, y debe tenerse presente para otra oportunidad, que mientras mayor sea la dedicación que se preste a los trabajos preliminares, como preparación del personal, determinación precisa de los linderos de los distritos y zonas censales, registro de casas y levantamiento de planos y croquis respectivos — que han de constituir los elementos fundamentales — mayor seguridad se tendrá en la eficiencia del trabajo, y mucho más leve y sencilla será la labor de rectificación y comprobación del censo definitivo. Practicamente se ha visto esto. La oficina del Callao comenzó

sus labores antes que la de Lima y la comprobación del empadronamiento definitivo en aquella fué mas sencilla y exigió menor tiempo.

La delimitación de las dos provincias que debían ser objeto del censo, fué asunto que embargó no escaso tiempo, sin llegar a obtenerse una información concluyente. No obstante la claridad de la ley de 18 de Noviembre de 1887, que fijó los límites de la Provincia Constitucional del Callao, por el Este, en los confines de los fundos llamados "Chacra Alta", "Taboada" y "La Legua", la Comisaría del caserío de este último nombre, depende de las autoridades políticas de la capital de la república y extiende su jurisdicción hasta la chacara "Pilares Azules", es decir, sobre territorio de la provincia del Callao, según la ley antes citada. Debe anotarse que tanto el censo del Callao de 1905, como el de Lima de 1908, se sujetaron a los límites legales, sin que esta oficina haya podido saber desde cuando ni en virtud de qué ley han variado dichos límites en cuanto a la jurisdicción política. Tanto, pues, por sujetarnos a la ley de 1887, como por hacer posible la comparación entre los censos citados y el actual, hemos considerado como límite de las dos provincias, para los efectos de este empadronamiento, los indicados en esa ley.

Parecidas molestias nos ha ocasionado la determinación de los linderos de los distritos de la provincia de Lima. Si en la parte urbana no ofrecían dificultades, en la rural constituían problema insoluble

Personal.—Bajo la dirección del suscrito, el personal estuvo constituido por un subdirector para cada provincia, un jefe para Barranco y Surco y un cuerpo de inspectores a cargo de las diversas zonas en que se subdividieron las dos provincias, distribuidos en la forma siguiente: 13 para la ciudad de Lima, 8 para la provincia del Callao, inclusive la parte rural y las islas, 3 para Barranco y Surco, 2 para Chorrillos, 2 para Miraflores, 1 para Ancón, 1 para Chosica, 1 para Magdalena Vieja, 1 para Magdalena del Mar y San Miguel, 1 para Pachacamac y Lurín, 3 para la zona rural de Lima y 1 sin zona determinada, como sustituto de los anteriores, para los casos de urgencia. Además, se emplearon 315 empadronadores principales y 240 auxiliares, en las dos provincias.

La preparación del personal no fué, hay que decirlo con franqueza, lo completa y eficiente que habría sido de desear. La estrechez del tiempo, por una parte, y el reducido salario, por otra, que no permite exigir gran dedicación a una labor accidental, ha impedido y ha de impedir siempre, tener un personal homogéneo

y competente, que sólo se consigue preparándolo con anticipación y remunerándolo bien, si no se cuenta con un personal estable, especializado en estas labores, que es el ideal en materia estadística.

Tratándose de una labor momentánea cuya remuneración no alucinaba, no se pudo ser exigente en la elección del personal de inspectores, y hubo que aceptar a personas que tenían otro género de ocupaciones — para ellas las habituales — que les demandaban quizá mayor tiempo que el que dedicaban al censo.

El éxito del empadronamiento depende, sobre todo, de la eficiencia del personal superior; en nuestro caso, de los inspectores. Tal vez si menor número de ellos que el que se utilizó, pero especializado y con absoluta dedicación, habría rendido mejor resultado, o por lo menos igual, con menores gastos. Esto se ha tenido presente, actualmente, para levantar el censo agrícola y ganadero y el comercial e industrial que se llevan a cabo con todo éxito, mediante un reducido personal, seleccionado dentro de los que demostraron mejores aptitudes.

Conviene, sí, anotar que el personal que tuvo a su cargo el censo de que doy cuenta, ha sido mucho menos numeroso, relativamente, que el que efectuó el de 1908.

Registro de casas.—La primera operación que se realizó, fundamento del éxito del censo, fué la relativa al número y registro de las casas. Este registro se hizo por los inspectores, de fines de Octubre a fines de Noviembre. En formularios especiales se consignaron las casas con doble numeración: una de orden, y otra correspondiente a la calle, indicándose a la vez el destino de la casa. Se consideró como unidad estadística en este registro, la casa con una o más puertas independientes a la vía pública. No se atendía a la forma del edificio, ni al número de pisos que pudiera tener; se anotaba únicamente, con un número de orden, la puerta que conducía a un local independiente, y por consiguiente, llevaban igual número de orden las demás puertas que condujeran a la misma casa, sea en la misma calle, o en otra, si la casa tenía acceso por dos o más calles.

Ocurre con frecuencia en Lima, sobre todo en los barrios de formación reciente, que las puertas carecen de numeración. En estos casos, la tercera columna del formulario dedicada al destino de la casa, ha permitido, en parte, relacionar el número de orden con la puerta sin numeración a que se refiere. Pero, en otras, esta relación no ha resultado bastante clara, o no se ha podido establecer por encontrarse la puerta cerrada, siendo motivo de confusión para los empadronadores.

En el Callao, donde el personal estuvo algo mejor selecciona-

do, se efectuó esta primera operación censal con mayor detenimiento. Se formaron croquis de cada manzana, en los que se anotaban las casas que iban registrándose con el número que llevaban las puertas de calle. Este procedimiento gráfico, que obviaba el inconveniente anotado ya, facilitó la labor de los empadronadores y evitó confusiones en la mala disposición u omisión del número de calle. Es de recomendar que él sea adoptado en otra oportunidad, aun cuando exija, como es natural, mayor esfuerzo.

Censo de previsión.—Concluido en el mes de Noviembre el registro de numeración de casas, se dió comienzo al censo de previsión el día 2 de Diciembre. Los resultados de este censo, efectuado por los empadronadores, se controlaron con el registro de casas. El mútuo control de ambas operaciones sirvió, también, para cerciorarse de que ninguna casa había sido omitida. A la vez, los mismos empadronadores llenaban las cédulas de casa.

Al verificarse el censo de previsión, se tropezó con las naturales resistencias que la desconfianza del público opone a estas operaciones, especialmente en los primeros momentos. Su resultado, como ocurre siempre, arrojó una población menor que la obtenida en el censo definitivo.

Censo definitivo.—Se señaló el día 17 de Diciembre para el levantamiento del censo definitivo por decreto supremo de 3 del mismo mes, que se transcribió a los Concejos Provinciales de Lima y Callao, para que, mediante su publicación por bando, llegase a conocimiento de los vecinos de ambas provincias. Simultáneamente se inició una activa labor de propaganda, por medio de publicaciones, boletines, carteles y anuncios en los cinemas, con el objeto de preparar el espíritu público a fin de que contribuyera al éxito del censo. Esta propaganda dió el resultado perseguido, encontrándose mayores facilidades en el público, hasta el punto de que muchos jefes de familia que habían declarado menor número de personas al hacerse el censo de previsión, acudieron a solicitar las cédulas que faltaban.

Las cédulas personales y de familia principiaron a distribuirse el día 15 y fueron recogidas desde la mañana del 18. El censo se refirió a la noche del 17.

Las cédulas.—Con muy ligeras variaciones, se tomó como modelo para el número de datos a solicitarse y para la redacción de las cédulas, los censos anteriores. Habría sido conveniente, sin embargo, introducir modificaciones más notables, sobre todo, en cuanto a la manera de formular las preguntas, según nos lo ha hecho ver la experiencia obtenida.

Punto importante, a veces decisivo, es la forma de redacción

de las cédulas, en la cual debe tenerse siempre en mira el grado de inteligencia mínima que es posible suponer en una persona. No todas las preguntas han sido debidamente contestadas. No nos referimos, desde luego, a aquellas en que ha habido intención de falsear el dato, como sucede regularmente tratándose de la edad y algunas veces del estado civil. Otras proposiciones, al parecer sencillísimas, no han sido debidamente comprendidas; pero ello ocurre también en todos los censos.

—Las inexactitudes referentes a la edad, muy corrientes en el sexo femenino, quedan sin comprobarse, pero en realidad el resultado de ellas se aminora al hacerse las recapitulaciones por quinquenios o decenios, dada la tendencia general a fijar los años en cifras que terminan en 5 o 0.

Se ha tenido especial cuidado de verificar, hasta donde ha sido posible, la exactitud de la edad de aquellas personas que han declarado tener 100 años cumplidos o más. Algunas de ellas no recuerdan precisamente la fecha de su nacimiento, pero por las referencias que han dado hasta donde alcanzan sus recuerdos, a la vez que por su aspecto físico, ha podido deducirse que la edad declarada distaba muy poco de la verdad.

—La raza es otro dato, del que, de atenderse únicamente a la declaración del interesado, no se obtendrían resultados aproximados. Se encargó de manera especial a los empadronadores, la verificación, en cada caso, de la exactitud de este dato. Ciertamente, habrán casos de tal imprecisión en la raza, que no pueda determinarse a la simple vista, no sólo por los empadronadores, sino por personas más entendidas; pero, aparte de que estos serán relativamente escasos, en sus manifestaciones más generales, la raza es susceptible de ser determinada. Los resultados obtenidos revelan que en este censo ha habido mayor exactitud sobre el particular. El número de mestizos—que constituyen sin duda el núcleo de nuestra población—es enormemente superior al de censos anteriores, en que se ve predominar la raza blanca. Sería craso error deducir de allí la disminución progresiva de esta raza entre nosotros. Ello solo revela mayor atención y sinceridad en la declaración o consecución del dato.

—El lugar de nacimiento ha sido uno de los datos que ha ocasionado mayor trabajo al hacerse el cómputo, tanto por la necesidad de llenar las cédulas que no habían sido contestadas en esta pregunta—pues no era posible dejar de anotar la nacionalidad peruana o extranjera de ninguno de los vecinos de ambas provincias—, cuanto por la de corregir las respuestas que estaban mal dadas, o correspondían a doble nacionalidad. Ha habido que bus-

car a los declarantes, en gran número de casos, para llenar o rectificar la declaración, lo que ha demandado algún tiempo, retardando el cómputo y formación de los cuadros respectivos. Especialmente las cédulas de los numerosos peruanos que el Gobierno de Chile expulsó de nuestras provincias irredentas y de su territorio, han sido objeto de prolija revisión, a fin de dejar precisado el lugar de nacionalidad de ellos o de sus descendientes o consortes.

La mayoría de las respuestas equivocadas o confusas proviene de haberse redactado las preguntas respectivas, incluyéndose conjuntamente la nacionalidad y el lugar de nacimiento, que no siempre están en relación inmediata, como en el caso de los peruanos nacidos en el extranjero o de los hijos de extranjeros nacidos en el país. Esa confusión o falta de claridad es mayor cuando el lugar de nacimiento se refiere a territorios que han cambiado de nacionalidad o soberanía. En tales casos, si la respuesta se ha dado indicando el territorio en cuestión, queda ignorada o en duda la nacionalidad del declarante. Punto es este que reclama seria atención, sobre todo en nuestro país, por la circunstancia especialísima en que se encuentran las provincias de Tarapacá, Tacna y Arica. En los próximos censos convendría que, aun a riesgo de pecar de prolijidad, se variase y ampliase la redacción de estas preguntas, procurando la mayor claridad y sencillez posibles.

—La pregunta relativa a la residencia, dejada sin contestación en la mayoría de las cédulas, no ha sido tampoco bien comprendida por todo el público. Ya Bertillón, padre, se quejaba de la facilidad con que muchas personas contestaban afirmativamente a las dos preguntas sobre si se es residente o transeunte. Numerosas cédulas se han encontrado, en efecto, contestadas en esa forma. Ellas pertenecen, por lo general, a estudiantes que, aunque pasan la mayor parte del año en esta capital, tienen su residencia en la provincia natal, y a comerciantes o personas de negocios que se hallan transitoriamente en Lima, pero por tiempo indeterminado, que se prolonga con frecuencia.

Considerada lo residencia como la regla general, en los casos en que no se ha obtenido respuesta, se ha estimado la falta de dato como la afirmación de ella.

Censo rural.—Como era de preverse, ha ofrecido mayores dificultades que el urbano, provenientes de la insuficiencia de medios de movilidad y de la falta de planos catastrales que comprueben la identidad de los fundos e indiquen su extensión y linderos. Se ha podido constatar que fundos que en otros censos aparecen correspondiendo a distritos y valles determinados, pertenecen a otros distritos. Para fijar la extensión de éstos hemos tenido que

atender a la jurisdicción de las comisarías rurales respectivas. No hemos podido explicarnos las diferencias que a este respecto ofrecen los anteriores censos con el actual, ni ha sido posible por esa causa relacionarlos entre sí. Ellas deben provenir, en gran parte, de la división constante de las propiedades y de las alteraciones que sufren sus nombres al subdividirse entre varios dueños, formando unidades distintas con nuevas denominaciones. Al hacerse el cómputo del censo rural y publicar el resultado por distritos, se ha procurado conservar los nombres de las más pequeñas agrupaciones, para que al efectuarse otro censo sea fácil la comparación y correlación respectivas.

Nos complace el resultado que arroja el empadronamiento del campo. La cifra de la población rural es superior a la del censo anterior. Puede explicarse este aumento, en parte, por el creciente desarrollo de las labores agrícolas durante los últimos años; pero es preciso, también, descontar el número apreciable de trabajadores del campo que habitan en las poblaciones urbanas inmediatas y en los nuevos barrios urbanizados.

Margen de error.—Los coeficientes propuestos en el oficio de 1º de Abril último sobre los errores por omisión, en que se haya incurrido, son los sugeridos por la manera como se desarrollaron las operaciones censales y la eficiencia del personal que las ejecutó.

El error respecto al número de casas en el censo urbano y número de fundos en el rural, puede sostenerse que es nulo. El error respecto al número de departamentos que pudieran haber en las casas de vecindad y callejones, es comparativamente insignificante. Puede ser mayor respecto de las casas en que existen departamentos o cuartos interiores que ha habido interés en ocultar por la familia ocupante del principal. Y respecto al número de habitantes, las omisiones solo pueden provenir del motivo que acabamos de citar y de la existencia de departamentos o cuartos ocupados sólo por personas que se ausentan de ellos desde las primeras horas de la mañana y regresan a la hora de dormir. Se recomendó particularmente a los empadronadores la anotación de los departamentos que estuvieran en esta situación, a fin de que se hiciera llenar las cédulas por el portero o vecino.

El error, como es natural, tiene que ser mayor tratándose de los diversos datos contenidos en las cédulas. Ya hemos expuesto las dificultades con que se ha tropezado para eliminar, en cuanto es racionalmente posible, las causas de inexactitudes. Que-

dan naturalmente sin medio de control, muchos de los datos cuya respuesta verdadera pende de la buena fe y cultura del público.

El comentario de los resultados del censo, constituirá la primera parte de la publicación detallada de la obra.

Dios guarde a usted.

OSCAR F. ARRUS.

Provincia Constitucional del Callao

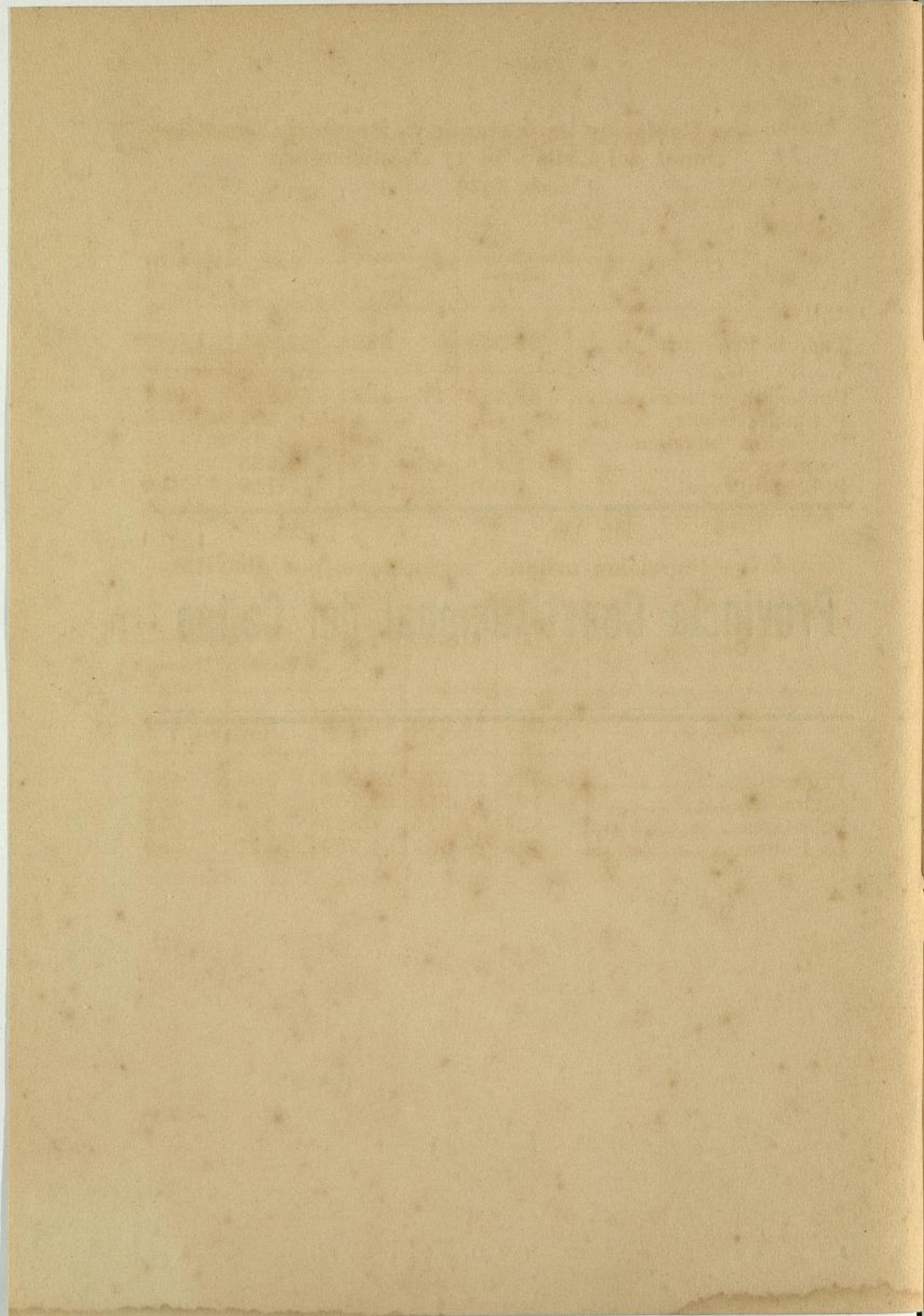

CUADRO 1.— Población de hecho de la Provincia Constitucional del Callao, el 17 de diciembre de 1920

	Censada nominalmente	No censada Cálculo	Total	Por 1,000
Toda la Provincia.....	52,258	585	52,843	1,000
Población urbana.....	49,786	1%—498	50,284	953
Población isleña.....	403	„ — 4	407	8
Población marítima o embarcada	1,378	4%— 55	1,433	26
Población rural	691	„ — 28	719	13

CUADRO 2.— Población urbana, según sexo, por distritos

Distritos	Varones	Mujeres	Total	Por 1000	
				Varones	Mujeres
Total.....	25,516	24,270	49,786	513	487
Primero.....	11,864	11,075	22,939	506	494
Segundo	12,197	11,568	23,765	513	487
Bellavista.....	827	1,026	1,853	446	554
La Punta	628	601	1,229	511	489

CUADRO 3.— Población isleña, según sexo, por islas

Islas	Varones	Mujeres	Total	Por 1000	
				Varones	Mujeres
Total.....	400	3	403	993	7
Cavinzas o Welles
Frontón	276	276	1,000
Hormigas de afuera
Palominos.....	3	3	1,000
San Lorenzo.....	121	3	124	976	24

CUADRO 4.— Población embarcada, según sexo, por banderas

Banderas	Varones	Mujeres	Total	Por 1,000	
				Varones	Mujeres
Total.....	1,356	22	1,378	984	16
Chilena.....	6	6	1,000
Inglesa	112	112	1,000
Italiana.....	10	10	1,000
Norteamericana	231	231	1,000
Peruana	997	22	1,019	978	22

CUADRO 5.— Población rural, según sexo, por fundos

Fundos	Varones	Mujeres	Total	Por 1000	
				Varones	Mujeres
Total.....	437	254	691	632	368
Aguilar	45	31	76	592	408
Baquijano	120	66	186	645	355
Chacra Alta	25	23	48	521	479
La Legua	29	13	42	690	310
Miranaves	114	40	154	740	260
San Juan de Dios.....	15	8	23	652	348
Taboada	43	36	79	544	456
Villegas	46	37	83	545	455

CUADRO 6.— Crecimiento de la población durante los dos últimos censos, por circunscripciones

Circunscripciones	1920	1905	Crecimiento		Crecimiento medio anual		
	17 de Diciembre	20 de Junio	Absoluto	Relativo %	Aritmético %	Geométrico %	Wap-paus %
La Provincia.	52,258	33,879	18,379	54.2	3.50	2.84	2.75
Distrito 1º.....	22,939	14,199	8,740	61.6	3.97	3.14	3.04
Id. 2º.....	23,765	16,929	6,836	40.4	2.61	2.25	2.17
Id. Bellavista	1,853	1,208	645	53.4	34.5	2.80	2.72
Id. La Punta.	1,229	224	1,005	448.7	28.96	11.63	8.93
Las Islas.....	403	148	255	172.3	11.13	6.68	5.98
La Bahía.....	1,378	616	762	123.7	7.99	5.33	4.93
El Campo.....	691	555	136	24.5	1.58	1.43	1.41

CUADRO 7.— Comparación entre los censos de 1876, 1905 y 1920

	Números absolutos			Números relativos		
	1920	1905	1876	1920	1905	1876
Total.....	52,258	33,879	34,492	100.0	100.0	100.0
SEXO						
Varones	27,709	16,992	20,218	53.0	50.2	58.6
Mujeres	24,549	16,887	14,274	47.0	49.8	41.4
NACIONALIDAD						
Nacionales.....	48,226	30,430	25,589	92.3	89.8	74.2
Extranjeros.....	4,032	3,449	8,903	7.7	10.2	25.8
RAZA						
Blanca	18,893	13,122	13,439	36.2	38.7	39.0
India	5,258	5,276	8,228	10.1	15.6	23.8
Negra	1,782	1,317	2,646	3.4	3.9	7.7
Mestiza	24,348	13,338	8,705	46.6	39.4	25.2
Amarilla.....	1,437	719	1,474	2.7	2.1	4.3
Ignorada.....	540	107	1.0	3
ESTADO CIVIL						
Menor. de 14 años	17,365	11,066	} 26,007	32.2	32.7	} 75.4
Solteros	18,928	12,546		36.2	37.0	
Casados	11,212	7,018	6,729	21.5	20.7	19.5
Viudos.....	3,718	2,898	1,756	7.1	8.6	5.1
Ignorado.....	1,035	351	2.0	1.0
INSTRUCCIÓN						
Menores de 6 años	8,070	5,112	9,976	15.4	15.1	28.9
Alfabetos.....	37,098	21,311	16,972	71.0	62.9	49.2
Semi-alfabetos....	964	1,317	2,182	1.9	3.9	6.3
Analfabetos.....	5,131	5,373	5,362	9.8	15.8	15.6
Ignorado.....	995	766	1.9	2.3

CUADRO 8.— Nacionalidad, según sexo

	Varones	Mujeres	Total	Por 1,000
Total	27,709	24,549	52,258	1,000
Nacionales.....	24,725	23,501	48,226	923
Extranjeros	2,984	1,048	4,032	75

CUADRO 9.— Nacionalidad, según sexo por circunscripciones

Circunscripciones	Varones	Mujeres	Total	Por 1,000
Distrito Primero.....	11,864	11,075	22,939	439
Nacionales... ..	10,820	10,596	21,416	444
Extranjeros.....	1,044	479	1,523	378
Distrito Segundo.....	12,197	11,568	23,765	455
Nacionales.....	10,863	11,104	21,967	455
Extranjeros.....	1,334	464	1,798	446
Distrito Bellavista	827	1,026	1,853	35
Nacionales.....	760	984	1,744	36
Extranjeros.....	67	42	109	27
Distrito La Punta.....	628	601	1,229	24
Nacionales.....	556	543	1,099	23
Extranjeros.....	72	58	130	32

Continuación del cuadro 9

Circunscripciones	Varones	Mujeres	Total	Por 1,000
Las Islas.....	400	3	403	8
Nacionales.....	380	3	383	8
Extranjeros.....	20	20	5
La Bahía.....	1,356	22	1,378	26
Nacionales.....	942	19	961	20
Extranjeros.....	414	3	417	103
El Campo.....	437	254	691	13
Nacionales.....	404	252	656	14
Extranjeros.....	33	2	35	9

CUADRO 10.—Residencia, según sexo y nacionalidad

	Varones	Mujeres	Total	Por 1,000
Residentes.....	26,404	23,549	49,953	956
Nacionales.....	23,746	22,585	46,331	961
Extranjeros.....	2,658	964	3,622	898
Transeuntes.....	1,305	1,000	2,305	44
Nacionales.....	979	916	1,895	39
Extranjeros.....	326	84	410	102

CUADRO 41.— Población de hecho de la Provincia de Lima, el 17 de diciembre de 1920, por distritos

	Censada nominalmente	No censada Cálculo	Total	Por 1000
Toda la Provincia.....	223,807	4,933	228,740	1,000
Distrito de Ancón.....	1,160	11	1,171	5
Ancón, villa.....	1,126	1%— 11	1,137	
Islas, Hormigas de Tierra.....	34	34	
Distrito de Ate ...	3,326	194	3,520	15
Ate, pueblo.....	110	1%— 1	111	
Población rural.....	3,216	6%—193	3,409	
Distrito de Carabayllo...	8,744	512	9,256	40
Carabayllo, pueblo.....	255	1%— 3	258	
Población rural.....	8,489	6%—509	8,998	
Distrito de Chorrillos, ciudad	6,575	1%— 66	6,641	29
Distritos del Cercado de Lima	173,007	2%—3,460	176,467	772
Distrito de Lurigancho...	3,471	119	3,590	16
Chosica Nueva, pueblo.....	1,700	1%— 17	1,717	
Lurigancho, pueblo.....	94	1%— 1	95	
Población rural.....	1,677	6%—101	1,778	
Distrito de Lurín.....	1,890	47	1,937	9
Lurín, villa.....	1,320	1%— 13	1,333	
Población rural.....	570	6%— 34	604	

Continuación del cuadro 41

Distritos	Censada nominalmente	No censada Cálculo	Total	Por 1,000
Distrito de Magdalena del Mar, pueblo.....	2,047	1%— 20	2,067	9
Distrito de Magdalena Vieja.....	2,774	85	2,859	12
Magdalena Vieja, pueblo.....	1,625	1%— 16	1,641	
Población rural.....	1,149	6%— 69	1,218	
Distrito de Miraflores....	6,428	113	6,541	29
Miraflores, villa.....	5,464	1%— 55	5,519	
Población rural.....	964	6%— 58	1,022	
Distrito de Pachacamac..	1,835	76	1,911	8
Pachacamac, pueblo....	625	1%— 6	631	
Isla, Pachacamac.....	8	8	
Población embarcada..	32	32	
Población rural.....	1,170	6%— 70	1,240	
Distrito de San Miguel....	382	10	392	2
San Miguel, villa.....	269	1%— 3	272	
Población rural.....	113	6%— 7	120	
Distrito de Surco.....	12,168	220	12,388	54
Barranco, ciudad.....	9,730	1%— 97	9,827	
Surco, pueblo.....	468	1%— 5	473	
Población rural.....	1,970	6%—118	2,088	

CUADRO 42.— Crecimiento de la población durante los dos últimos censos, por distritos

Distritos	1920	1908	Crecimiento		Crecimiento medio anual		
	17 de Diciembre	26 de Junio	Absoluto	Relativo %	Aritmético %	Geométrico %	Wapaus %
La Provincia	223,807	172,927	50,880	29.4	2.36	2.09	2.06
Ancón.....	1,160	859	301	35.0	2.81	2.44	2.39
Ate	3,326	2,531	795	31.4	2.57	2.21	2.18
Carabayllo..	8,744	5,179	3,565	68.8	5.52	3.39	4.10
Chorrillos...	6,575	5,201	1,374	26.4	2.12	1.90	1.87
Lima.....	173,007	140,884	32,123	22.8	1.83	1.66	1.64
Lurigancho.	3,471	3,189	282	8.8	71	68	68
Lurín.....	1,890	1,622	268	16.5	1.32	1.23	1.22
Magdalena del Mar...	2,047	251	1,796	715.5	57.35	18.32	12.53
Magdalena Vieja.....	2,774	1,862	912	48.9	3.93	3.41	3.15
Miraflores...	6,428	2,200	4,228	192.2	15.40	8.97	10.22
Pachacamac	1,835	1,265	570	45.0	3.61	3.03	2.95
San Miguel..	382		382
Surco.....	12,168	7,884	4,284	54.3	4.36	3.54	3.43

CUADRO 43.— Comparación entre los censos de 1876, 1908 y 1920

	Números absolutos			Números relativos		
	1920	1908	1876	1920	1908	1876
Total.....	223,807	172,927	109,994	100.0	100.0	100.0
Población urbana.....	204,449	157,949	120,276	91.3	91.3	90.3
Población rural.	19,358	14,978	11,718	8.7	8.7	9.7
SEXO						
Varones.....	113,324	89,779	66,763	50.6	51.9	55.2
Mujeres.....	110,483	83,148	54,231	49.4	48.1	44.8

Continuación del cuadro 43

	Números absolutos			Números relativos		
	1920	1908	1876	1920	1908	1876
NACIONALIDAD						
Residentes	217,552	169,734	97.2	98.2
Transeuntes	6,255	3,193	2.8	1.8
Nacionales.....	207,850	156,396	98,360	92.9	90.4	81.3
Extranjeros.....	15,957	16,531	22,588	7.1	9.6	18.7
Ignorada.....	46
RAZA						
Blanca.....	85,142	66,750	45,586	38.0	38.6	37.8
India	31,602	32,842	26,414	14.1	19.0	21.8
Negra	9,683	9,400	11,289	4.3	5.4	9.3
Amarilla.....	7,612	7,604	11,958	3.4	4.4	9.9
Mestiza	89,214	55,831	25,747	39.9	32.3	21.2
Ignorada.....	554	5003	.3
RELIGIÓN						
Católica	208,723	160,951	108,488	93.3	93.1	89.7
Protestantes	2,815	1,354	1,194	1.3	.8	1.0
Otras religiones.....	3,791	6,028	2,191	1.7	3.4	1.8
Sin religión.....	3,261	570	1.4	.3
Ignorada.....	5,217	3,924	9,121	2.3	2.4	7.5
VACUNACIÓN						
Vacunados hace 5 años o menos	126,172	137,037	56.4	79.2
Vacunados hace más de 5 años	68,776	11,991	30.7	6.9
No vacunados ...	16,912	18,765	7.6	10.9
Ignorados	11,947	5,134	5.3	3.0

CUADRO 44.— Población urbana y rural, según sexo

	Varones	Mujeres	Total	Por 1,000 son varones
La Provincia.....	113,323	110,484	223,807	507
Población urbana.....	100,389	104,060	204,449	491
Población rural.....	12,934	6,424	19,358	668

CUADRO 45.— Población urbana y rural, según sexo, por distritos

	Varones	Mujeres	Total	Por 1,000 son varones
La Provincia.....	113,323	110,484	223,807	507
Distrito de Ancón.....	634	526	1,160	547
Ancón, villa.....	602	524	1,126	534
Islas Hormigas de Tierra	32	2	34	941
Distrito de Ate.....	2,215	1,111	3,326	666
Ate, pueblo.....	66	44	110	600
Población rural.....	2,149	1,067	3,216	668
Distrito de Carabayllo.....	5,961	2,783	8,744	682
Carabayllo, pueblo.....	140	115	255	549
Población rural.....	5,821	2,668	8,489	686
Distrito de Chorrillos, ciudad	3,508	3,067	6,575	533
Distritos del Cercado de Lima	85,080	87,927	173,007	492
Distrito de Lurigancho.....	2,002	1,469	3,471	577
Chosica Nueva, pueblo....	817	883	1,700	481
Lurigancho, pueblo.....	56	38	94	595
Población rural.....	1,129	548	1,677	673

Continuación del cuadro 45

	Varones	Mujeres	Total	Por 1,000 son varones
Distrito de Lurín.....	1,035	855	1,890	548
Lurín, villa.....	692	628	1,320	524
Población rural.....	343	227	570	601
Distrito de Magdalena del Mar, pueblo	954	1,093	2,047	466
Distrito de Magdalena Vieja.	1,642	1,132	2,774	592
Magdalena Vieja, pueblo	906	719	1,625	557
Población rural	736	413	1,149	640
Distrito de Miraflores	3,084	3,344	6,428	480
Miraflores, villa.....	2,550	2,914	5,464	467
Población rural.....	534	430	964	554
Distrito de Pachacamac.....	1,093	742	1,835	595
Pachacamac, pueblo.....	339	286	625	542
Isla Pachacamac.....	8	8	1,000
Población embarcada	31	1	32	969
Población rural.....	715	455	1,170	611
Distrito de San Miguel.....	185	197	382	484
San Miguel, villa	122	147	269	454
Población rural.....	63	50	113	558
Distrito de Surco	5,930	6,238	12,168	487
Barranco, ciudad	4,284	5,446	9,730	440
Surco, pueblo	241	227	468	515
Población rural.....	1,405	565	1,970	713

CUADRO 46.— Población de los distritos del Cercado de Lima, por sexo, según la demarcación policial

Cuarteles y Distritos	Varones	Mujeres	Total	Por 1,000 son varones
La ciudad de Lima.....	85,081	87,926	173,007	492
Cuartel Primero.....	10,642	11,199	21,841	487
Distrito 1°.....	7,634	8,245	15,879	481
Distrito 2°.....	3,008	2,954	5,962	505
Cuartel Segundo.....	10,507	10,507	21,014	500
Distrito 3°.....	4,378	4,629	9,007	485
Distrito 4°.....	6,129	5,878	12,007	510
Cuartel Tercero.....	19,574	18,941	36,515	481
Distrito 5°.....	8,657	9,259	17,916	483
Distrito 6°.....	8,917	9,682	18,599	479
Cuartel Cuarto.....	11,062	11,696	22,758	486
Distrito 8°.....	11,062	11,696	22,758	486
Cuartel Quinto.....	14,964	14,499	29,463	508
Distrito 9°.....	8,157	7,558	15,715	519
Distrito 10°.....	6,807	6,941	13,748	495
Cuartel Sexto.....	12,807	13,807	26,614	481
Distrito 7°.....	12,807	13,807	26,614	481
Cuartel 7° (Barrio La Victoria).....	7,525	7,277	14,802	508
Distrito 11°.....	7,525	7,277	14,802	508

CUADRO 47.— Población de los distritos del Cercado de Lima, por sexo, según la demarcación municipal

Distritos	Varones	Mujeres	Total	Por 1,000
				son varones
La ciudad de Lima.....	85,081	87,926	173,007	492
Distrito 1º.....	9,862	10,681	20,543	479
Distrito 2º.....	3,926	3,808	7,734	508
Distrito 3º.....	4,548	5,307	9,855	461
Distrito 4º.....	8,122	7,971	16,093	505
Distrito 5º.....	8,657	9,259	17,916	483
Distrito 6º.....	8,917	9,682	18,599	479
Distrito 7º.....	10,037	10,664	20,701	485
Distrito 8º.....	16,048	16,055	32,103	500
Distrito 9º.....	8,157	7,558	15,715	520
Distrito 10º.....	6,807	6,941	13,748	495

CUADRO 48.— Crecimiento de la población del cercado de Lima, en el período intercensal 1908=1920, por distritos según la demarcación municipal

Distritos	1920	1908	Crecimiento	
			Absoluto	Relativo en %
La ciudad.....	173,007	140,884	32,123	22.8
Primero.....	20,543	16,456	4,087	24.8
Segundo.....	7,734	7,362	372	5.0
Tercero.....	9,855	9,647	208	2.0
Cuarto.....	16,093	17,748	* 1,655	9.3
Quinto.....	18,599	14,988	3,611	24.1
Sexto.....	17,916	12,638	5,278	41.8
Séptimo.....	20,701	14,403	6,298	43.7
Octavo.....	32,103	21,110	10,993	52.1
Noveno.....	15,715	14,321	1,394	9.7
Décimo.....	13,748	12,211	1,537	12.8

(*) — Disminución

CUADRO 49.—Población rural, según sexo, por distritos y lugares poblados

Lugares poblados	Varones	Mujeres	Total	Por 1,000 son varones
DISTRITO DE ATE				
VALLE ATE ALTO				
Atarjea, Caja de Aforos.....	28	7	35	800
Bravo Chico, Hacienda.....	7	7	14	500
Encalada, id.....	7	8	15	533
Estrella o Santa Clara, id.....	231	130	451	712
Garitas de carrilanos.....	11	1	12	917
Huascata, Hacienda.....	51	23	74	689
Menacho, id.....	31	17	48	646
Nocheto, id.....	11	3	14	786
Pariache, id.....	174	64	238	731
Perales, id.....	8	6	14	571
Pólvora, Parque Central del Ejército.....	93	93	1,000
Quiroz, Hacienda.....	8	4	12	667
Salinas, id.....	8	1	9	889
Santa Rosa, id.....	10	9	19	526
Santa Rosita, id.....	12	6	18	667
Vicentelo, id.....	44	16	60	733
Vitarte, caserío.....	551	369	920	599
Zavala, Hacienda.....	77	40	117	658
VALLE ATE BAJO				
Agustino, Hacienda.....	10	15	25	400
Asesor, id.....	5	2	7	714
Bravo Grande, id.....	17	7	24	708
Comisaría rural.....	7	7	1,000
Granados, Hacienda.....	3	2	5	600
Inquisidor, id.....	73	27	100	730
Matazangos, id.....	3	1	4	775

Continuación del cuadro 49

Lugares poblados	Varones	Mujeres	Total	Por 1,000 son varones
Mayorazgos, Hacienda	35	24	59	593
Melgarejo, id.....	5	2	7	714
Molina, id.....	74	58	132	561
Monterrico Grande, id.....	249	89	338	737
Nueva Calcílica, Fáb. de Yeso	11	8	19	579
Puente Hacienda.....	4	5	9	444
Puruchuca, id.....	6	3	9	667
Rinconada, id.....	32	15	47	681
Santoyo, id.....	25	18	43	581
Segama, id.....	2	2	1,000
Trapiche, id.....	98	53	151	649
Valdivieso, id.....	7	2	9	778
Vásquez, id.....	31	25	56	553

DISTRITO DE CARABAYLLO

VALLE CARABAYLLO ALTO

Bazanes, Chácara	6	2	8	750
Buenavista, Hacienda.....	7	3	10	700
Caballero, id.....	80	32	112	714
Caudivilla, id.....	284	58	342	830
Comunidad de indígenas, ca- serío	17	7	24	708
Copacabana, Hacienda.....	106	67	173	613
Chacra Grande, id.....	120	36	156	769
Chocas, id.....	154	83	237	649
Gallinazos, caserío	218	79	297	734
Hoyada, Huerta.....	6	3	9	725
Huacoy, Hacienda.....	39	18	57	684
Huajo, Huerta.....	17	11	28	607
Huarangal, Hacienda.....	81	39	120	675
Huatocay, id.....	39	17	56	696
Lagunas, Chácra	3	2	5	600
Molina, Hacienda.....	36	12	48	750
Pancha Paula, id.....	9	4	13	692
Pascal, id.....	6	2	8	750

Continuación del cuadro 49

Lugares poblados	Varones	Mujeres	Total	Por 1,000 son varones
Pueblo Viejo, Hacienda	60	29	89	675
Puente Piedra, caserío	377	294	671	562
Puente Piedra, Hacienda	166	84	250	664
Punchauca, id	144	43	187	770
Rosario, Chácara	2	1	3	666
San Juan de Dios, Hacienda..	21	19	40	525
San Lorenzo, id	115	59	174	661
Tambo Inga, id	83	41	124	669
Valdivia, Chácara	9	7	16	562
VALLE CARABAYLLO BAJO				
Asnapuquio, Hacienda.....	32	11	43	744
Collique, id	132	52	184	717
Comas, id	38	12	50	760
Chacra Cerro, id	455	177	632	720
Chillón, id	54	17	71	760
Chuquitanta, id	206	114	320	644
Huaquillay, id	16	8	24	667
Infantas y Huarangal, id.....	561	220	781	718
Márquez, id	74	26	100	740
Naranjal, id	373	152	525	710
Oquendo, id	146	82	228	640
Pró, id	154	57	211	730
Reparticion, id	18	7	25	720
Tambo Río, id	36	22	58	639
VALLE BOCANEGRA				
Aliaga, Hacienda	21	11	32	656
Batería Alfonso Ugarte	7	7	1,000
Bocanegra, Hacienda	205	127	332	617
Carlos Cortés, Chácara	17	1	18	944
Casa Blanca, Hacienda	6	6	12	500
Conde Villa Señor, id	64	20	84	761
Coronel, id	46	34	80	575

Continuación del cuadro 49

Lugares poblados	Varones	Mujeres	Total	Por 1,000 son varones
Chacarilla, Hacienda	22	16	38	579
Chasaña, id.....	57	33	90	633
Garagay, id.....	70	40	110	636
Garitas, F. C. C. del P.....	11	1	12	917
Mulería, Hacienda.....	14	7	21	667
Milla, id.....	15	3	18	833
Palao, id.....	45	25	70	643
Panteoncito, Chácara.....	4	3	7	572
Piñonate, Hacienda.....	15	20	35	429
Puente Palo, id.....	18	18	1,000
San Agustín, id.....	343	104	447	667
San José, Chácara.....	4	1	5	800
Santa María, Hacienda.....	20	9	29	690
Santa Rosa, id.....	198	116	314	631
Taboada, id.....	119	82	201	592

DISTRITO DE LURIGANCHO

VALLE LURIGANCHO ALTO				
Campoy, Hacienda	44	31	75	587
Carapongo, id.....	206	106	312	660
Chacrasana, id.....	57	26	83	687
Huachipa, id.....	159	71	230	691
Huampaní, id.....	78	42	120	650
Nievería, id.....	50	28	78	641
Ñaña, id.....	144	55	199	724
Yanacoto, EE. EE. AA.....	49	22	71	690
VALLE LURIGANCHO BAJO				
Amancaes, Canteras, caserío	27	27	1,000
Ascarrus, Hacienda.....	28	22	50	560
Bacilia, id.....	13	2	15	867
Chacarilla, id.....	30	13	43	698
Flores, id.....	74	47	121	612
Hoyada, Chacarita.....	4	4	8	500

Continuación del cuadro 49

Lugares poblados	Varones	Mujeres	Tótal	Por 1,000 son varones
Lemos, Hacienda	4	4	1,000
Muñoz, id	31	14	45	689
Palomares, id	9	10	19	474
Piedra Liza, Baños	6	3	9	666
San Jerónimo, Polígono de Tiro.....	15	15	1,000
Santa Clarita, Hacienda.....	43	19	62	694
Zárate, id	58	33	91	637

DISTRITO DE LURIN

Buenavista, Hacienda.....	16	21	37	433
Chacarilla, (Santa Rosa y San Pedro), Hacienda.....	25	10	35	714
Mamacona, id	35	36	71	493
Olivar, id	57	37	94	606
Palmas, id	94	63	157	599
Salinas, id	26	12	38	686
San Vicente, Chácara	2	2	1,000
Villena, Hacienda.....	88	48	136	646

DISTRITO DE MAGDALENA VIEJA

VALLES MAGDALENA

Arámbaru, Hacienda	36	17	53	667
Ascona, id	14	14	28	500
Colmenares, id	13	10	23	435
Concha, caserío	50	30	80	625
Cueva y Paulino, Haciendas.	26	18	44	591
Chácara Colmada, Hacienda	14	12	26	538
Chacra Ríos, id	34	28	62	548
Desamparados, id.....	2	3	5	400
Escuela Militar de Aviación..	82	1	83	988
Huertecilla y Tierra Alta, Ha- ciendas	14	1	15	933

Continuación del cuadro 49

Lugares poblados	Varones	Mujeres	Total	Por 1,000 son varones
Llaya, Hacienda	7	1	8	875
Magdala o Buenamuerte, id.	7	7	14	500
Maranga o Huacas, caserío..	14	10	24	583
Maranga, Hacienda.....	72	47	119	605
Mata lechuza o San Felipe, id.	39	21	60	850
Mateo Salado, id	4	3	7	571
Oyague, id.....	24	11	35	686
Orbea, id	6	6	1,000
Pando, Huaca, caserío.....	6	2	8	750
Pando, Hacienda	30	5	35	857
Palomino, caserío	6	8	14	429
San Cayetano o San José, id.	3	1	4	750
VALLE LA LEGUA				
Concha, Hacienda	22	22	1,000
Carretera, rancherías, caserío	23	17	40	575
Comisaría rural	8	3	11	727
Conde de las Torres, Hacienda.....	62	47	109	660
Conde de la Vega.....	15	13	28	566
Fábrica de Tejidos "El Pacífico"	32	30	62	516
Garitas, EE. EE. AA	6	4	10	600
Legua, caserío	26	16	42	619
Límeña, Hacienda	16	8	24	667
Mirones, caserío.....	9	15	24	375
Mirones, Hacienda.....	2	5	7	286
Puente, id	6	2	8	750
DISTRITO DE MIRAFLORES				
Almendaris, Hacienda.....	5	4	9	556
Balconcillo, id	5	3	8	625
Barboncito, id.....	4	2	6	666
Conde San Isidro, id	54	45	99	545
Escuela de Agricultura.....	16	16	1,000
Garitas, EE. EE. AA.....	7	8	15	467

Continuación del cuadro 49

Lugares poblados	Varones	Mujeres	Total	Por 1,000 son varones
Orrantía Hacienda.....	30	22	52	577
Limatambo, id.....	82	52	134	612
Lince, id.....	116	112	228	509
Lobatón, id.....	42	33	75	560
Pinganilla, id.....	2	3	5	400
Santa Cruz, id.....	91	86	177	114
Surquillo, id.....	80	60	140	571

DISTRITO DE PACHACAMAC

Atocongo, Estación F. C. L..	14	2	16	875
Almácigos, Chacaritas.....	34	26	60	567
Buque "Omega".....	31	1	32	969
Casa Blanca Hacienda.....	9	7	16	562
Casa Vieja, caserío.....	60	37	97	618
Canteras.....	18	2	20	900
Cerro Colorado, Hacienda Buonavista.....	5	4	9	555
Cieneguilla, caserío.....	166	89	255	651
Clara Luisa, Hacienda.....	12	6	18	667
Cruces, id.....	7	3	10	700
Desmontadora de algodón....	16	12	28	571
Huaycán, caserío.....	20	18	38	526
Lomas, Chimbrado Verde....	8	3	11	727
Manchay, caserío.....	234	170	404	579
Mamanuel, Hacienda.....	6	5	11	545
Pachacamac, Isla.....	8	8	1,000
Platanar, Hacienda.....	6	6	12	500
Tomina, id.....	86	56	142	606
Venturosa, id.....	14	9	23	609

DISTRITO DE SAN MIGUEL

Jesús María, Hacienda.....	4	6	10	400
Matalechucita, id.....	4	2	6	667
Miramar, urbanización.....	41	40	81	506
San Miguel e Irujo, Hda.....	14	2	16	875

Continuación del cuadro 49

Lugares poblados	Varones	Mujeres	Total	Por 1,000 son varones
DISTRITO DE SURCO				
Camacho, Hacienda.....	71	41	112	634
Cercado, id.....	8	6	14	571
Conchán, caserío.....	9	4	13	692
Comuco, Terrenos Comuni- dad.....	19	11	30	633
Comisaría rural.....	10	10	1,000
Chacarilla de estanque, case- río.....	46	36	82	561
Chama, Terreno Comunidad	7	9	16	438
Factoría EE. EE. AA.....	17	31	48	354
Forero, Canteras de la Fáb. Nacional de Cemento.....	1	1	1,000
Galiano, Hacienda.....	9	2	11	818
Garitas EE. EE. AA.....	25	9	34	735
Granja Escuela, Cárcel de Menores.....	382	382	1,000
Higuerita, Hacienda.....	15	1	16	944
Iris, id.....	4	2	6	666
Manzanilla, id.....	28	25	53	529
Matute, id.....	36	4	40	900
Merced, id.....	53	30	83	638
Mendoza, id.....	43	34	77	558
Monterrico Chico, id.....	106	48	154	688
Palma, id.....	12	6	18	666
Pampa de Quito, id.....	19	7	26	731
Pólvora, id.....	8	2	10	800
Pino id.....	31	33	70	529
Salamanca, id.....	37	18	49	633
San Antonio, id.....	6	6	12	500
San Borja, id.....	39	21	60	650
San Germán, viñedo.....	6	1	7	857
San Juan Grande, Hacienda..	34	15	49	695
San Juan Chico, id.....	6	4	10	600
San Pedrito, id.....	8	5	13	615

Continuación del cuadro 49

Lugares poblados	Varones	Mujeres	Total	Por 1,000 son varones
Santa Rosa, Hacienda.....	4	2	6	666
Talana, Terrenos, Comuni- dad.....	14	12	26	538
Teves, Hacienda.....	5	5	10	500
Timote de Villa, Chácara.....	6	1	7	857
Valverde, Hacienda.....	37	29	66	561
Venegas, id.....	11	7	18	611
Villa, id.....	233	98	331	704

CUADRO 50.— Nacionalidad, según sexo

	Varones	Mujeres	Total	Por 1,000
Toda la Provincia.....	113,324	110,483	223,807	1,000
Nacionales.....	101,672	106,178	207,850	929
Extranjeros.....	11,652	4,305	15,957	71

CUADRO 51.— Nacionalidad, según sexo, por distritos

	Varones	Mujeres	Total	Por 1,000
DISTRITOS DEL CERCADO				
Lima, ciudad.....	85,081	87,926	173,007	773
Nacionales.....	76,238	84,492	160,730	773
Extranjeros.....	8,843	3,434	12,277	769

Continuación del cuadro 51

	Varones	Mujeres	Total	Por 1000
DISTRITO DE ANCON				
Ancón, villa e islas.....	634	526	1,160	5
Nacionales.....	575	501	1,076	5
Extranjeros.....	59	25	84	5
DISTRITO DE ATE				
Ate, pueblo.....	66	44	110
Nacionales.....	66	44	110	1
Extranjeros.....
Población rural.....	2,149	1,067	3,216	14
Nacionales.....	2,008	1,045	3,053	15
Extranjeros.....	141	22	163	10
DISTRITO DE CARABAYLLO				
Carabayllo, pueblo.....	140	115	255	1
Nacionales.....	126	114	240	1
Extranjeros.....	14	1	15	1
Población rural.....	5,821	2,668	8,489	38
Nacionales.....	4,896	2,591	7,487	36
Extranjeros.....	925	77	1,002	64

Continuación del cuadro 51

	Varones	Mujeres	Total	Por 1,000
DISTRITO DE CHORRILLOS				
Chorrillos, ciudad	3,508	3,067	6,575	29
Nacionales	3,317	2,969	6,286	30
Extranjeros.....	191	986	289	18
DISTRITO DE LURIGANCHO				
Chosica Nueva, pueblo.....	817	883	1,700	8
Nacionales.....	714	834	1,548	7
Extranjeros.....	103	49	152	10
Lurigancho, pueblo.....	56	38	94
Nacionales	53	38	91
Extranjeros.....	3	3
Población rural.....	1,129	548	1,677	8
Nacionales.....	1,034	545	1,579	8
Extranjeros.....	95	3	98	6
DISTRITO DE LURIN				
Lurín, villa.....	692	628	1,320	6
Nacionales.....	652	618	1,270	6
Extranjeros.....	40	10	50	3

Continuación del cuadro 51

	Varones	Mujeres	Total	Por 1,000
Población rural.....	343	227	570	3
Nacionales.....	328	227	555	3
Extranjeros.....	15	15	1

DISTRITO DE MAGDALENA DEL MAR

Magdalena del Mar, pueblo..	954	1,093	2,047	9
Nacionales.....	839	1,035	1,874	9
Extranjeros.....	115	58	173	11

DISTRITO DE MAGDALENA VIEJA

Magdalena Vieja, pueblo	906	719	1,625	6
Nacionales.....	829	691	1,520	7
Extranjeros.....	77	28	105	7
Población rural.....	736	413	1,149	5
Nacionales.....	684	399	1,083	5
Extranjeros.....	52	14	66	4

DISTRITO DE MIRAFLORES

Miraflores, villa,.....	2,550	2,914	5,464	25
Nacionales.....	2,112	2,644	4,756	23
Extranjeros.....	438	270	708	44

Continuación del cuadro 51

	Varones	Mujeres	Total	Por 1,000
Población rural.....	534	430	964	4
Nacionales.....	517	422	939	5
Extranjeros	17	8	25	1

DISTRITO DE PACHACAMAC

Pachacamac, pueblo	339	286	625	3
Nacionales.....	336	285	621	3
Extranjeros	3	1	4
Población rural (*)	754	456	1,210	6
Nacionales.....	729	455	1,184	6
Extranjeros.....	25	1	26	2

DISTRITO DE SAN MIGUEL

San Miguel, villa.....	122	147	269	1
Nacionales.....	101	141	242	1
Extranjeros	21	6	27	2
Población rural.....	63	50	113	1
Nacionales.....	62	50	112	1
Extranjeros... ..	1	1

(*) Incluye la isleña y embarcada.

Continuación del cuadro 51

	Varones	Mujeres	Total	Por 1,000
DISTRITO DE SURCO				
Barranco, ciudad	4,284	5,446	9,730	44
Nacionales	3,901	5,254	9,155	44
Extranjeros	383	192	575	36
Surco, pueblo	241	227	468	2
Nacionales	238	227	465	2
Extranjeros	3	3
Población rural	1,405	565	1,970	9
Nacionales	1,317	557	1,874	9
Extranjeros	88	8	96	6

CUADRO 52.— Nacionales según sexo, por departamento de origen

Departamentos	Varones	Mujeres	Total	Por 1,000
Toda la Provincia	101,672	106,178	207,850	1,000
Amazonas	135	93	228	1
Ancash	4,528	4,275	8,803	42
Apurímac	597	277	874	4
Arequipa	3,731	3,320	7,051	34
Ayacucho	2,805	1,705	4,510	22

Continuación del cuadro 52

Departamentos	Varones	Mujeres	Total	Por 1,000
Cajamarca	1,310	1,018	2,328	11
Callao	3,303	3,555	6,858	33
Cusco	999	561	1,560	7
Huancavelica	993	487	1,480	7
Huánuco	925	874	1,799	9
Ica.....	4,034	4,245	8,279	40
Junín	5,621	4,943	10,564	51
La Libertad	2,124	2,387	4,511	22
Lambayeque	1,347	1,314	2,661	13
Lima	61,932	69,987	131,919	635
Loreto.....	235	177	412	2
Madre de Dios.....	12	14	26
Moquegua.....	594	681	1,275	6
Piura	1,421	1,443	2,864	14
Puno	649	306	955	5
San Martín	63	32	95	1
Tacna.....	1,326	1,247	2,573	12
Tarapacá	1,238	1,309	2,547	12
Tumbes	100	88	188	1
Nacidos fuera del Perú	124	110	234	1
Naturalizados	52	52
Ignorados	1,474	1,730	3,204	15

CUADRO 53.— Naturalizados, por país de origen

País de origen	Varones	Mujeres	Total
Total	52	52
Alemania.....	12	12
Argentina.....	1	1
Austria.....	1	1
Bolivia	2	2

Continuación del cuadro 53

País de origen	Varones	Mujeres	Total
Brasil	1	1
Colombia	1	1
Costa Rica	1	1
Cuba	1	1
Chile	2	2
China	6	6
Dinamarca	1	1
Ecuador	4	4
España	4	4
Francia	2	2
Italia	5	5
Japón	4	4
México	1	1
Panamá	1	1
Portugal	1	1
Rumanía	1	1

CUADRO 54.— Extranjeros, según sexo, por país de origen

País de origen	Varones	Mujeres	Total	Por 1,000
Toda la Provincia.....	11,652	4,305	15,957	1,000
AMERICA	1,018	1,332	2,350	147
Argentina	153	166	319	20
Barbados	5	1	6
Bolivia	58	120	178	11
Brasil	23	24	47	3
Canadá	8	23	31	2
Colombia	68	73	141	9
Costa Rica	7	6	13	1

Continuación del cuadro 54

País de origen	Varones	Mujeres	Total	Por 1,000
Cuba	26	35	61	4
Chile	36	293	329	21
Ecuador	209	291	500	31
El Salvador.....	3	2	5
Estados Unidos.....	274	169	443	28
Guadalupe.....	1	1
Guatemala	7	7	14	1
Guayana Inglesa.....	2	2
Honduras	1	1
Jamaica.....	14	8	22	1
Martinica.....	1	3	4
México	40	44	84	5
Nicaragua	5	6	11	1
Panamá	35	31	66	4
Paraguay.....	3	1	4
Puerto Rico.....	7	4	11	1
San Vicente	1	1
Santo Domingo	2	2	4
Santo Tomás	1	1
Terranova.....	1	1
Trinidad.....	4	4
Uruguay.....	12	10	22	1
Venezuela	15	9	24	2
EUROPA.....	3,837	1,999	5.836	366
Albania	1	1
Alemania.....	278	147	425	27
Andorra	1	1
Austria.....	53	23	76	5
Bélgica	20	12	32	2
Bohemia.....	3	3
Bulgaria.....	1	1
Checo-eslovaquia.....	4	4
Dalmacia.....	6	2	8	1

Continuación del cuadro 54

Pais de origen	Varones	Mujeres	Total	Por 1,000
Dinamarca	8	3	11	1
España.....	683	323	1,006	63
Estonia	1	1
Francia	335	402	737	46
Finlandia	2	2
Grecia.....	14	10	24	2
Holanda.....	10	2	12	1
Hungría	3	2	5
Italia.....	1,857	721	2,578	162
Lituania.....	1	1
Noruega	4	2	6
Polonia	6	17	23	1
Portugal.....	6	9	15	1
Reino Unido y posesiones:				
Escocia.....	39	22	61	4
Gales	1	1
Inglaterra	320	219	539	34
Irlanda.....	7	8	15	1
Gibraltar.....	2	2
Malta.....	1	1
Rumania	1	1
Rusia.....	31	14	45	3
Serbia.....	3	3
Suecia.....	11	2	13	1
Suiza	60	22	82	5
Turquía.....	24	28	52	3
Ukrania.....	4	4
Yugo-eslavia.....	37	8	45	3

Continuación del cuadro 54

País de origen	Varones	Mujeres	Total	Por 1,000
ASIA	6,772	961	7,733	485
Arabia.....	12	8	20	1
China.....	3,641	180	3,821	239
Chipre.....	1	1
Filipinas.....	2	2
India.....	5	5
Palestina.....	9	5	14	1
Japón.....	3,072	746	3,818	239
Siria.....	30	22	52	3
AFRICA.....	11	4	15	1
Confederación de Sud-Africa.....	3	2	5
Egipto.....	4	2	6
Isla Mauricio.....	1	1
Sin determinación.....	3	3
OCEANIA.....	14	9	23	1
Australia.....	8	6	14	1
Hawai.....	1	2	3
Nueva Zelandia.....	5	1	6

CUADRO 55.— Residencia, según sexo y nacionalidad, por distritos

Distritos	Varones	Mujeres	Total	Por 1,000
I—RESIDENTES				
Toda la Provincia.....	109,894	107,658	217,552	972
Ancón.....	554	440	994	4
Ate.....	2,215	1,111	3,326	15

Continuación del cuadro 55

Distritos	Varones	Mujeres	Total	Por 1,000
Carabayllo.....	5,945	2,773	8,718	39
Chorrillos.....	3,321	2,910	6,231	28
Lima.....	82,479	85,992	168,471	753
Lurigancho.....	1,895	1,300	3,195	14
Lurín.....	1,013	851	1,864	8
Magdalena del Mar.....	910	1,022	1,932	9
Magdalena Vieja.....	1,607	1,093	2,700	12
Miraflores.....	2,943	3,196	6,139	27
Pachacamac.....	1,091	741	1,832	8
San Miguel.....	185	197	382	2
Surco.....	5,736	6,032	11,768	53

NACIONALES

Toda la Provincia.....	98,733	103,595	202,328	973
Ancón.....	500	422	922	4
Ate.....	2,074	1,089	3,163	15
Carabayllo.....	5,010	2,696	7,706	37
Chorrillos.....	3,143	2,821	5,964	29
Lima.....	74,046	82,742	156,788	754
Lurigancho.....	1,705	1,257	2,962	14
Lurín.....	960	841	1,801	9
Magdalena del Mar.....	801	969	1,770	8
Magdalena Vieja.....	1,478	1,051	2,529	12
Miraflores.....	2,503	2,931	5,434	26
Pachacamac.....	1,063	739	1,802	9
San Miguel.....	163	191	354	2
Surco.....	5,287	5,846	11,133	54

Continuación del cuadro 55

Distritos	Varcnes	Mujeres	Total	Por 1,000
EXTRANJEROS				
Toda la Provincia.....	11,161	4,063	15,224	954
Ancón.....	54	18	72	4
Ate.....	141	22	163	10
Carabaylo.....	935	77	1,012	63
Chorrillos.....	178	89	267	17
Lima.....	8,433	3,250	11,683	732
Lurigancho.....	190	43	233	15
Lurín.....	53	10	63	4
Magdalena del Mar.....	109	53	162	10
Magdalena Vieja.....	129	42	171	11
Miraflores.....	440	265	705	44
Pachacamac.....	28	2	30	2
San Miguel.....	22	6	28	2
Surco.....	449	186	635	40

II—TRANSEUNTES

Toda la Provincia.....	3,430	2,825	6,255	28
Ancón.....	80	86	166
Carabaylo.....	16	10	26
Chorrillos.....	187	157	344	2
Lima.....	2,602	1,934	4,536	20
Lurigancho.....	107	169	276	1
Lurín.....	22	4	26
Magdalena del Mar.....	44	71	115	1
Magdalena Vieja.....	35	39	74
Miraflores.....	141	148	289	1
Pachacamac.....	2	1	3
Surco.....	194	206	400	2

Continuación del cuadro 55

Distritos	Varones	Mujeres	Total	Por 1,000
NACIONALES				
Toda la Provincia.....	2,939	2,583	5,522	27
Ancón.....	75	79	154	1
Carabaylo.....	12	9	21
Chorrillos.....	174	148	322	2
Lima.....	2,192	1,750	3,942	19
Lurigancho.....	96	160	256	1
Lurín.....	20	4	24
Magdalena del Mar.....	38	66	104	1
Magdalena Vieja.....	35	39	74
Miraflores.....	126	135	261	1
Pachacamac.....	2	1	3
Surco.....	169	192	361	2
EXTRANJEROS				
Toda la Provincia.....	491	242	733	46
Ancón.....	5	7	12	1
Carabaylo.....	4	1	5
Chorrillos.....	13	9	22	1
Lima.....	410	184	594	37
Lurigancho.....	11	9	20	1
Lurín.....	2	2
Magdalena del Mar.....	6	5	11	1
Miraflores.....	15	13	28	2
Surco.....	25	14	39	3

CUADRO 56.— Religión, según sexo y nacionalidad, por distritos

Distritos	Varones	Mujeres	Total
I—CATOLICA			
Toda la Provincia.....	102,468	106,255	208,723
Ancón.....	596	510	1,106
Ate.....	2,083	1,068	3,151
Carabaylo.....	5,137	2,690	7,827
Chorrillos.....	3,369	2,999	6,368
Lima.....	76,684	84,605	161,289
Lurigancho.....	1,804	1,406	3,210
Lurín.....	988	837	1,825
Magdalena del Mar.....	813	981	1,794
Magdalena Vieja.....	1,558	1,101	2,659
Miraflores.....	2,666	3,088	5,754
Pachacamac.....	1,052	726	1,778
San Miguel.....	173	187	360
Surco.....	5,545	6,057	11,602

NACIONALES

Toda la Provincia.....	96,902	103,146	200,048
Ancón.....	557	489	1,046
Ate.....	2,055	1,060	3,115
Carabaylo.....	4,934	2,658	7,592
Chorrillos.....	3,246	2,915	6,161
Lima.....	72,182	82,046	154,228
Lurigancho.....	1,729	1,372	3,101
Lurín.....	971	835	1,806
Magdalena del Mar.....	747	935	1,682
Magdalena Vieja.....	1,480	1,066	2,546
Miraflores.....	2,513	2,972	5,485
Pachacamac.....	1,041	725	1,766
San Miguel.....	158	181	339
Surco.....	5,289	5,892	11,181

Continuación del *cuadro* 56

Distritos	Varones	Mujeres	Total
EXTRANJEROS			
Toda la Provincia.....	5,566	3,109	8,675
Ancón.....	39	21	60
Ate.....	28	8	36
Carabayllo.....	203	32	235
Chorrillos.....	123	84	207
Lima.....	4,502	2,559	7,061
Lurigancho.....	75	34	109
Lurín.....	17	2	19
Magdalena del Mar.....	66	46	112
Magdalena Vieja.....	78	35	113
Miraflores.....	153	116	269
Pachacamac.....	11	1	12
San Miguel.....	15	6	21
Surco.....	256	165	421

II—PROTESTANTE

Toda la Provincia.	1,937	878	2,815
Ancón.....	10	2	12
Ate.....	13	4	17
Carabayllo.....	35	2	37
Chorrillos.....	22	8	30
Lima.....	1,479	626	2,105
Lurigancho.....	43	15	58
Lurín.....	2	2
Magdalena del Mar.....	33	17	50
Magdalena Vieja.....	7	3	10
Miraflores.....	195	167	362
Pachacamac.....	13	13
San Miguel.....	6	2	8
Surco.....	79	32	111

Continuación del cuadro 56

Districtos	Varones	Mujeres	Total
NACIONALES			
Toda la Provincia.....	1,004	434	1,438
Ancón.....	4	1	5
Ate.....	2	2
Carabaylo.....	12	1	13
Chorrillos.....	15	1	16
Lima.....	891	376	1,267
Lurigancho.....	4	4
Magdalena del Mar.....	18	7	25
Magdalena Vieja.....	2	2	4
Miraflores.....	36	33	69
San Miguel.....	2	2	4
Surco.....	18	11	29
EXTRANJEROS			
Toda la Provincia.....	933	444	1,377
Ancón.....	6	1	7
Ate.....	11	4	15
Carabaylo.....	23	1	24
Chorrillos.....	7	7	14
Lima.....	588	250	838
Lurigancho.....	39	15	54
Lurín.....	2	2
Magdalena del Mar.....	15	10	25
Magdalena Vieja.....	5	1	6
Miraflores.....	159	134	293
Pachacamac.....	13	13
San Miguel.....	4	4
Surco.....	61	21	82

Districtos	Varones	Mujeres	Total
III--OTRAS RELIGIONES			
Toda la Provincia (1).....	3,339	452	3,791
Ancón.....	3	3
Ate.....	93	7	100
Carabaylo.....	647	39	686
Chorrillos.....	42	6	48
Lima.....	2,268	367	2,635
Lurigancho.....	46	46
Lurín.....	32	8	40
Magdalena del Mar.....	26	1	27
Magdalena Vieja.....	6	1	7
Miraflores.....	77	13	90
Pachacamac.....	2	2
San Miguel.....	2	2
Surco.....	95	10	105
NACIONALES			
Toda la Provincia (2).....	58	35	93
Carabaylo.....	1	1
Chorrillos.....	1	1
Lima.....	51	32	83
Miraflores.....	5	3	8
EXTRANJEROS			
Toda la Provincia (3).....	3,281	417	3,698
Ancón.....	3	3
Ate.....	93	7	100
Carabaylo.....	646	39	685
Chorrillos.....	41	6	47
Lima.....	2,217	335	2,552

(1)—Incluye 100 israelitas varones y 72 mujeres

(2)— " 34 " " 28 "

(3)— " 66 " " 44 "

Continuación del cuadro 56

Distritos	Varones	Mujeres	Total
Lurigancho	46	46
Lurín	32	8	40
Magdalena del Mar	26	1	27
Magdalena Vieja	6	1	7
Miraflores	72	10	82
Pachacamac	2	2
San Miguel	2	2
Surco	95	10	105

IV—SIN RELIGION

Toda la Provincia	2,255	1,006	3,261
Ancón	6	6
Ate	5	3	8
Carabaylo	31	8	39
Chorrillos	20	5	25
Lima	2,018	928	2,946
Lurigancho	32	7	39
Magdalena del Mar	4	3	7
Magdalena Vieja	37	4	41
Miraflores	61	23	84
Surco	41	25	66

NACIONALES

Toda la Provincia	1,491	873	2,364
Ancón	1	1
Ate	1	1
Carabaylo	3	3	6
Chorrillos	14	5	19
Lima	1,405	815	2,220
Lurigancho	13	6	19
Magdalena del Mar	3	3
Magdalena Vieja	2	2
Miraflores	25	17	42
Surco	28	23	51

Continuacion del cuadro 56

Distritos	Varones	Mujeres	Total
EXTRANJEROS			
Toda la Provincia.....	764	133	897
Ancón	5	5
Ate	5	2	7
Carabaylo.....	28	5	33
Chorrillos.....	6	6
Lima	613	113	726
Lurigancho	19	1	20
Magdalena del Mar.....	4	4
Magdalena Vieja.....	35	4	39
Miraflores	36	6	42
Surco.....	13	2	15

V—IGNORADA

Toda la Provincia.....	3,325	1,892	5,217
Ancón.....	19	14	33
Ate	21	29	50
Carabaylo.....	111	44	155
Chorrillos.....	55	49	104
Lima	2,632	1,400	4,032
Lurigancho	77	41	118
Lurín.....	13	10	23
Magdalena del Mar.....	78	91	169
Magdalena Vieja.....	34	23	57
Miraflores	85	53	138
Pachacamac	26	16	42
San Miguel	4	8	12
Surco.....	170	114	284

Continuación del cuadro 56

Distritos	Varones	Mujeres	Total
NACIONALES			
Toda la Provincia.....	2,217	1,690	3,907
Ancón.....	13	11	24
Ate.....	17	28	45
Carabaylo.....	72	43	115
Chorrillos.....	41	48	89
Lima.....	1,709	1,223	2,932
Lurigancho.....	55	39	94
Lurín.....	9	10	19
Magdalena del Mar.....	74	90	164
Magdalena Vieja.....	29	22	51
Miraflores.....	50	41	91
Pachacamac.....	24	15	39
San Miguel.....	3	8	11
Surco.....	121	112	233
EXTRANJEROS			
Toda la Provincia.....	1,108	202	1,310
Ancón.....	6	3	9
Ate.....	4	1	5
Carabaylo.....	39	1	40
Chorrillos.....	14	1	15
Lima.....	923	177	1,100
Lurigancho.....	22	2	24
Lurín.....	4	4
Magdalena del Mar.....	4	1	5
Magdalena Vieja.....	5	1	6
Miraflores.....	35	12	47
Pachacamac.....	2	1	3
San Miguel.....	1	1
Surco.....	49	2	51

CUADRO 57.— Raza, según sexo y nacionalidad por distritos

Districtos	Varones	Mujeres	Total
I—BLANCA			
Toda la Provincia.....	38,580	46,562	85,142
Ancón.....	146	158	304
Ate.....	184	122	306
Carabaylo.....	467	222	689
Chorrillos.....	1,383	1,448	2,831
Lima.....	31,576	38,774	70,350
Lurigancho.....	457	421	878
Lurín.....	64	31	95
Magdalena del Mar.....	466	587	1,053
Magdalena Vieja.....	393	377	770
Miraflores.....	1,219	1,517	2,736
Pachacamac.....	53	22	75
San Miguel.....	86	102	188
Surco.....	2,086	2,781	4,867
NACIONALES			
Toda la Provincia.....	33,948	43,481	77,429
Ancón.....	118	143	261
Ate.....	167	110	277
Carabaylo.....	419	211	630
Chorrillos.....	1,291	1,366	2,657
Lima.....	27,903	36,369	64,272
Lurigancho.....	389	379	768
Lurín.....	62	30	92
Magdalena del Mar.....	402	532	934
Magdalena Vieja.....	304	339	643
Miraflores.....	933	1,275	2,208
Pachacamac.....	31	21	52
San Miguel.....	71	97	168
Surco.....	1,858	2,609	4,467

Continuación del cuadro 57

Distritos	Varones	Mujeres	Total
EXTRANJEROS			
Toda la Provincia.....	4,632	3,081	7,713
Ancón.....	28	15	43
Ate.....	17	12	29
Carabaylo.....	48	11	59
Chorrillos.....	92	82	174
Lima.....	3,673	2,405	6,078
Lurigancho.....	68	42	110
Lurín.....	2	1	3
Magdalena del Mar.....	64	55	119
Magdalena Vieja.....	89	38	127
Miraflores.....	286	242	528
Pachacamac.....	22	1	23
San Miguel.....	15	5	20
Surco.....	228	172	400

II—INDIA

Toda la Provincia.....	18,048	13,554	31,602
Ancon.....	186	131	317
Ate.....	645	293	938
Carabaylo.....	1,838	823	2,661
Chorrillos.....	646	484	1,130
Lima.....	10,088	8,160	18,248
Lurigancho.....	654	422	1,076
Lurín.....	692	619	1,311
Magdalena del Mar.....	133	155	288
Magdalena Vieja.....	458	198	656
Miraflores.....	526	512	1,038
Pachacamac.....	866	630	1,496
San Miguel.....	17	23	40
Surco.....	1,299	1,104	2,403

Continuación del cuadro 57

Districtos	Varones	Mujeres	Total
NACIONALES			
Toda la Provincia.....	17,999	13,521	31,520
Ancón.....	186	131	317
Ate.....	645	293	938
Carabaylo.....	1,835	822	2,657
Chorrillos.....	645	483	1,128
Lima.....	10,048	8,130	18,178
Lurigancho.....	653	422	1,075
Lurín.....	691	619	1,310
Magdalena del Mar.....	133	155	288
Magdalena Vieja.....	458	198	656
Miraflores.....	526	511	1,037
Pachacamac.....	866	630	1,496
San Miguel.....	17	23	40
Surco.....	1,296	1,104	2,400
EXTRANJEROS			
Toda la Provincia.....	49	33	82
Carabaylo.....	3	1	4
Chorrillos.....	1	1	2
Lima.....	40	30	70
Lurigancho.....	1	1
Lurín.....	1	1
Miraflores.....	1	1
Surco.....	3	3
III—NEGRA			
Toda la Provincia.....	4,435	5,248	9,683
Ancón.....	17	24	41
Ate.....	147	82	229
Carabaylo.....	723	480	1,203

Continuación del cuadro 57

Distritos	Varones	Mujeres	Total
Chorrillos	124	153	277
Lima	2,817	3,791	6,608
Lurigancho	76	75	151
Lurín.....	12	6	18
Magdalena del Mar	27	39	66
Magdalena Vieja.....	58	50	108
Miraflores	95	174	269
Pachacamac	30	13	43
San Miguel.....	1	10	11
Surco.....	308	351	659
NACIONALES			
Toda la Provincia	4,373	5,214	9,587
Ancón.....	17	23	40
Ate.....	144	81	225
Carabayllo.....	715	478	1,193
Chorrillos.....	120	152	272
Lima	2,777	3,769	6,546
Lurigancho	75	75	150
Lurín.....	11	6	17
Magdalena del Mar	27	39	66
Magdalena Vieja.....	58	50	108
Miraflores	94	169	263
Pachacamac.....	27	13	40
San Miguel.....	1	10	11
Surco.....	307	349	656
EXTRANJEROS			
Toda la Provincia.....	62	34	96
Ancón	1	1
Ate.....	3	1	4
Carabayllo	8	2	10
Chorrillos.....	4	1	5

Continuación del cuadro 57

Distritos	Varones	Mujeres	Total
Lima	40	22	62
Lurigancho	1	1
Lurín.....	1	1
Miraflores.....	1	5	6
Pachacamac.....	3	3
Surco.....	1	2	3
IV—AMARILLA			
Toda la Provincia.....	6,687	925	7,612
Ancón.....	31	8	39
Ate.....	121	9	130
Carabaylo.....	868	59	927
Chorrillos	89	7	96
Lima	4,899	774	5,673
Lurigancho	131	7	138
Lurín.....	52	9	61
Magdalena del Mar.....	50	3	53
Magdalena Vieja.....	40	3	43
Miraflores.....	165	25	190
Pachacamac.....	3	1	4
San Miguel.....	7	7
Surco.....	231	20	251
NACIONALES			
Toda la Provincia.....	10	10
Lima	8	8
Lurín.....	1	1
Surco.....	1	1

Continuación del cuadro 57

Distritos	Varones	Mujeres	Total
EXTRANJEROS			
Toda la Provincia.....	6,677	925	7,602
Ancón.....	31	8	39
Ate.....	121	9	130
Carabaylo.....	868	59	927
Chorrillos.....	89	7	96
Lima.....	4,891	774	5,665
Lurigancho.....	131	7	138
Lurín.....	51	9	60
Magdalena del Mar.....	50	3	53
Magdalena Vieja.....	40	3	43
Miraflores.....	165	25	190
Pachacamac.....	3	1	4
San Miguel.....	7	7
Surco.....	230	20	250

V—MESTIZA

Toda la Provincia.....	45,264	43,950	89,214
Ancón.....	252	204	456
Ate.....	1,117	605	1,722
Carabaylo.....	2,065	1,194	3,259
Chorrillos.....	1,253	947	2,200
Lima.....	35,435	36,253	71,688
Lurigancho.....	672	534	1,206
Lurín.....	215	186	401
Magdalena del Mar.....	270	295	565
Magdalena Vieja.....	688	500	1,188
Miraflores.....	1,078	1,116	2,194
Pachacamac.....	141	76	217
San Miguel.....	72	58	130
Surco.....	2,006	1,982	3,988

Continuación del cuadro 57

Distritos	Varones	Mujeres	Total
NACIONALES			
Toda la Provincia.....	45,033	43,720	88,753
Ancón.....	252	203	455
Ate.....	1,117	605	1,722
Carabaylo.....	2,053	1,189	3,242
Chorrillos.....	1,248	940	2,188
Lima.....	35,237	36,052	71,289
Lurigancho.....	672	531	1,203
Lurín.....	215	186	401
Magdalena del Mar.....	269	295	564
Magdalena Vieja.....	688	499	1,187
Miraflores.....	1,075	1,111	2,186
Pachacamac.....	141	76	217
San Miguel.....	72	57	129
Surco.....	1,994	1,976	3,970
EXTRANJEROS			
Toda la Provincia.....	231	230	461
Ancón.....	1	1
Carabaylo.....	12	5	17
Chorrillos.....	5	7	12
Lima.....	198	201	399
Lurigancho.....	3	3
Magdalena del Mar.....	1	1
Magdalena Vieja.....	1	1
Miraflores.....	3	5	8
San Miguel.....	1	1
Surco.....	12	6	18

Continuación del cuadro 57

Districtos	Varones	Mujeres	Total
VI—IGNORADA			
Toda la Provincia.....	310	244 (*)	554
Ancón.....	2	1	3
Ate.....	1	1
Carabaylo.....	5	5
Chorrillos.....	13	28	41
Lima.....	266	174	440
Lurigancho.....	12	10	22
Lurín.....	4	4
Magdalena del Mar.....	8	14	22
Magdalena Vieja.....	5	4	9
Miraflores.....	1	1
San Miguel.....	2	4	6

(*) Comprende 3 extranjeros: 1 hombre y 2 mujeres que corresponde al distrito de Lima; siendo los demás nacionales.

CUADRO 58.— Vacunación, según sexo y nacionalidad, por distritos

Districtos	Varones	Mujeres	Total
I—VACUNADOS HACE 5 AÑOS O MENOS			
Toda la Provincia.....	60,553	65,619	126,172
Ancón.....	408	385	793
Ate.....	139	78	217
Carabaylo.....	609	452	1,061
Chorrillos.....	2,499	1,936	4,435
Lima.....	50,718	55,593	106,311
Lurigancho.....	525	507	1,032
Lurín.....	344	302	646

Continuación del cuadro 58

Distritos	Varones	Mujeres	Total
Magdalena del Mar	376	440	816
Magdalena Vieja	522	384	906
Miraflores	1,553	1,780	3,333
Pachacamac	72	80	152
San Miguel.....	77	83	160
Surco.....	2,711	3,599	6,310
NACIONALES			
Toda la Provincia	54,289	63,156	117,445
Ancón.....	371	365	736
Ate	103	72	175
Carabayllo	551	443	994
Chorrillos.....	2,378	1,889	4,267
Lima	45,422	53,577	98,999
Lurigancho	427	478	905
Lurín.....	313	293	606
Magdalena del Mar	319	417	736
Magdalena Vieja	483	368	851
Miraflores	1,301	1,620	2,921
Pachacamac.....	72	80	152
San Miguel.....	65	80	145
Surco.....	2,484	3,474	5,958
EXTRANJEROS			
Toda la Provincia.....	6,264	2,463	8,727
Ancón.....	37	20	57
Ate	36	6	42
Carabayllo.....	58	9	67
Chorrillos.....	121	47	168
Lima	5,296	2,016	7,312
Lurigancho	98	29	127
Lurín.....	31	9	40
Magdalena del Mar	57	23	80

Continuación del cuadro 58

Districtos	Varones	Mujeres	Total
Magdalena Vieja.....	39	16	55
Miraflores	252	160	412
San Miguel.....	12	3	15
Surco.....	227	125	352

II — VACUNADOS HACE MÁS DE 5 AÑOS

Toda la Provincia.....	36,912	31,864	68,776
Ancón.....	171	98	269
Ate	1,617	714	2,331
Carabaylo.....	4,064	1,561	5,625
Chorrillos.....	740	843	1,583
Lima	24,708	24,201	48,909
Lurigancho.....	947	574	1,521
Lurín.....	407	310	717
Magdalena del Mar	131	111	242
Magdalena Vieja.....	219	148	367
Miraflores	973	1,070	2,043
Pachacamac.....	532	288	820
San Miguel.....	74	76	150
Surco.....	2,329	1,870	4,199

NACIONALES

Toda la Provincia.....	33,076	30,362	63,438
Ancón.....	153	94	247
Ate	1,561	705	2,266
Carabaylo	3,301	1,521	4,822
Chorrillos.....	687	796	1,483
Lima	22,350	23,036	45,386
Lurigancho	868	553	1,421

Continuación del cuadro 58

Distritos	Varones	Mujeres	Total
Lurín.....	384	309	693
Magdalena del Mar.....	79	78	157
Magdalena Vieja.....	150	127	277
Miraflores.....	830	978	1,808
Pachacamac.....	507	287	794
San Miguel.....	67	75	142
Surco.....	2,139	1,803	3,942
EXTRANJEROS			
Toda la Provincia.....	3,836	1,502	5,338
Ancón.....	18	4	22
Ate.....	56	9	65
Carabayllo.....	763	40	803
Chorrillos.....	53	47	100
Lima.....	2,358	1,165	3,523
Lurigancho.....	79	21	100
Lurín.....	23	1	24
Magdalena del Mar.....	52	33	85
Magdalena Vieja.....	69	21	90
Miraflores.....	143	92	235
Pachacamac.....	25	1	26
San Miguel.....	7	1	8
Surco.....	190	67	257

III—SIN VACUNAR

Toda la Provincia.....	9,201	7,711	16,912
Ancón.....	44	33	77
Ate.....	430	280	710
Carabayllo.....	975	569	1,544
Chorrillos.....	201	205	406
Lima.....	5,433	4,823	10,256

Continuación del cuadro 58

Distritos	Varones	Mujeres	Total
Lurigancho	262	298	560
Lurin	274	235	509
Magdalena del Mar	48	49	97
Magdalena Vieja	195	129	324
Miraflores	315	260	575
Pachacamac	434	349	783
San Miguel	20	23	43
Surco	570	458	1,028
NACIONALES			
Toda la Provincia	8,319	7,497	15,816
Ancón	43	32	75
Ate	383	273	656
Carabaylo	886	542	1,428
Chorrillos	188	202	390
Lima	4,815	4,675	9,490
Lurigancho	242	297	539
Lurin	273	235	508
Magdalena del Mar	47	48	95
Magdalena Vieja	184	127	311
Miraflores	277	243	520
Pachacamac	431	348	779
San Miguel	19	23	42
Surco	531	452	983
EXTRANJEROS			
Toda la Provincia	882	214	1,096
Ancón	1	1	2
Ate	47	7	54
Carabaylo	89	27	116
Chorrillos	13	3	16
Lima	618	148	766

Continuación del cuadro 58

Distritos	Varones	Mujeres	Total
Lurigancho	20	1	21
Lurín.....	1	1
Magdalena del Mar.....	1	1	2
Magdalena Vieja.....	11	2	13
Miraflores.....	38	17	55
Pachacamac.....	3	1	4
San Miguel.....	1	1
Surco.....	39	6	45

IV—IGNORADA

Toda la Provincia.....	6,658	5,289	11,947
Ancón.....	11	10	21
Ate.....	29	39	68
Carabayllo.....	313	201	514
Chorrillos.....	68	83	151
Lima.....	4,222	3,309	7,531
Lurigancho.....	268	90	358
Lurín.....	10	8	18
Magdalena del Mar.....	399	493	892
Magdalena Vieja.....	706	471	1,177
Miraflores.....	243	234	477
Pachacamac.....	55	25	80
San Miguel.....	14	15	29
Surco.....	320	311	631

NACIONALES

Toda la Provincia.....	5,988	5,163	11,151
Ancón.....	8	10	18
Ate.....	27	39	66
Carabayllo.....	284	199	483
Chorrillos.....	64	82	146

Continuación del cuadro 58

Distritos	Varones	Mujeres	Total
Lima	3,651	3,204	6,855
Lurigancho	264	89	353
Lurín	10	8	18
Magdalena del Mar	394	492	866
Magdalena Vieja	696	468	1,164
Miraflores	221	225	446
Pachacamac	55	25	80
San Miguel	12	13	25
Surco	302	309	611
EXTRANJEROS			
Toda la Provincia	670	126	796
Ancón	3	3
Ate	2	2
Carabaylo	29	2	31
Chorrillos	4	1	5
Lima	571	105	676
Lurigancho	4	1	5
Magdalena del Mar	5	1	6
Magdalena Vieja	10	3	13
Miraflores	22	9	31
San Miguel	2	2	4
Surco	18	2	20

CUADRO 59.— Estado civil, según sexo y nacionalidad, por distritos

Distritos	Varones	Mujeres	Total
I—MENORES DE 14 AÑOS			
Toda la Provincia	33,594	33,016	66,610
Ancón.....	175	180	355
Ate.....	501	371	872
Carabayllo.....	1,350	974	2,324
Chorrillos	956	862	1,818
Lima	25,460	25,964	51,424
Lurigancho	579	455	1,034
Lurín.....	375	353	728
Magdalena del Mar.....	248	221	469
Magdalena Vieja.	419	372	791
Miraflores	1,044	958	2,002
Pachacamac	393	304	697
San Miguel.....	55	55	110
Surco.....	2,039	1,947	3,986
NACIONALES			
Toda la Provincia.....	32,844	32,487	65,331
Ancón.....	173	176	349
Ate.....	493	369	862
Carabayllo.....	1,263	961	2,224
Chorrillos.....	939	849	1,788
Lima	24,943	25,570	50,513
Lurigancho	568	448	1,016
Lurín.....	375	352	727
Magdalena del Mar.....	244	218	462
Magdalena Vieja.....	409	366	775
Miraflores	981	903	1,884
Pachacamac.....	393	304	697
San Miguel.....	54	55	108
Surco.....	2,009	1,917	3,926

Continuación del cuadro 59

Distritos	Varones	Mujeres	Total
EXTRANJEROS			
Toda la Provincia.....	750	529	1,279
Ancón.....	2	4	6
Ate.....	8	2	10
Carabaylo.....	87	13	100
Chorrillos.....	17	13	30
Lima.....	517	394	911
Lurigancho.....	11	7	18
Lurín.....	1	1
Magdalena del Mar.....	4	3	7
Magdalena Vieja.....	10	6	16
Miraflores.....	63	55	118
San Miguel.....	1	1	2
Surco.....	30	30	60

II—SOLTEROS

Toda la Provincia.....	52,583	43,649	96,232
Ancón.....	313	178	491
Ate.....	1,213	390	1,603
Carabaylo.....	3,260	986	4,246
Chorrillos.....	1,829	1,227	3,056
Lima.....	39,329	35,203	74,532
Lurigancho.....	879	511	1,390
Lurín.....	391	223	614
Magdalena del Mar.....	467	554	1,021
Magdalena Vieja.....	823	392	1,215
Miraflores.....	1,182	1,316	2,498
Pachacamac.....	422	211	633
San Miguel.....	81	81	162
Surco.....	2,394	2,377	4,771

Continuación del cuadro 59

Districtos	Varones	Mujeres	Total
NACIONALES			
Toda la Provincia.....	46,148	42,373	88,521
Ancón.....	283	175	458
Ate.....	1,123	384	1,507
Carabaylo.....	2,687	961	3,648
Chorrillos.....	1,744	1,189	2,933
Lima.....	34,382	34,170	68,552
Lurigancho.....	779	495	1,274
Lurín.....	349	222	571
Magdalena del Mar.....	400	534	934
Magdalena Vieja.....	759	388	1,147
Miraflores.....	1,023	1,250	2,273
Pachacamac.....	399	210	609
San Miguel.....	68	79	147
Surco.....	2,152	2,316	4,468
EXTRANJEROS			
Toda la Provincia.....	6,435	1,276	7,711
Ancón.....	30	3	33
Ate.....	90	6	96
Carabaylo.....	573	25	598
Chorrillos.....	85	38	123
Lima.....	4,947	1,033	5,980
Lurigancho.....	100	16	116
Lurín.....	42	1	43
Magdalena del Mar.....	67	20	87
Magdalena Vieja.....	64	4	68
Miraflores.....	159	66	225
Pachacamac.....	23	1	24
San Miguel.....	13	2	15
Surco.....	242	61	303

Continuación del cuadro 59

Distritos	Varones	Mujeres	Total
III-- CASADOS			
Toda la Provincia.....	23,315	21,778	44,093
Ancón.....	112	111	223
Ate.....	438	282	720
Carabayllo.....	1,132	621	1,753
Chorrillos.....	611	608	1,219
Lima.....	16,571	16,822	33,393
Lurigancho.....	427	329	756
Lurín.....	224	211	435
Magdalena del Mar.....	203	220	423
Magdalena Vieja.....	327	257	584
Miraflores.....	765	775	1,540
Pachacamac.....	210	194	404
San Miguel.....	41	46	87
Surco.....	1,254	1,302	2,556
NACIONALES			
Toda la Provincia.....	18,572	19,938	38,510
Ancón.....	92	97	189
Ate.....	399	269	668
Carabayllo.....	881	586	1,467
Chorrillos.....	538	577	1,115
Lima.....	13,783	15,367	29,150
Lurigancho.....	352	306	658
Lurín.....	213	203	416
Magdalena del Mar.....	165	198	363
Magdalena Vieja.....	280	232	512
Miraflores.....	541	644	1,185
Pachacamac.....	209	193	402
San Miguel.....	34	43	77
Surco.....	1,085	1,223	2,308

Continuación del cuadro 59

Districtos	Varones	Mujeres	Total
EXTRANJEROS			
Toda la Provincia	3,743	1,840	5,583
Ancón.....	20	14	34
Ate.....	39	13	52
Carabaylo.....	251	35	286
Chorrillos	73	31	104
Lima	2,788	1,455	4,243
Lurigancho	75	23	98
Lurín.....	11	8	19
Magdalena del Mar	38	22	60
Magdalena Vieja.....	47	25	72
Miraflores	224	131	355
Pachacamac.....	1	1	2
San Miguel.....	7	3	10
Surco.....	169	79	248

IV—VIUDOS

Toda la Provincia.....	4,020	11,740	15,760
Ancón.....	28	56	84
Ate.....	56	64	120
Carabaylo.....	167	183	350
Chorrillos	100	363	463
Lima	3,145	9,747	12,892
Lurigancho	63	142	205
Lurín.....	42	66	108
Magdalena del Mar	28	94	122
Magdalena Vieja.....	55	102	157
Miraflores	76	280	366
Pachacamac.....	57	32	89
San Miguel.....	2	12	14
Surco	201	599	800

Continuación del cuadro 59

Distritos	Varones	Mujeres	Total
NACIONALES			
Toda la Provincia	3,565	11,111	14,676
Ancón.....	23	52	75
Ate.....	54	63	117
Carabayllo.....	158	180	338
Chorrillos.....	86	348	434
Lima.....	2,765	9,217	11,982
Lurigancho.....	58	136	194
Lurín.....	41	66	107
Magdalena del Mar.....	25	81	106
Magdalena Vieja.....	49	97	146
Miraflores.....	69	258	327
Pachacamac.....	55	32	87
San Miguel.....	2	12	14
Surco.....	180	569	749
EXTRANJEROS			
Toda la Provincia.....	455	629	1,084
Ancón.....	5	4	9
Ate.....	2	1	3
Carabayllo.....	9	3	12
Chorrillos.....	14	15	29
Lima.....	380	530	910
Lurigancho.....	5	6	11
Lurín.....	1	1
Magdalena del Mar.....	3	13	16
Magdalena Vieja.....	6	5	11
Miraflores.....	7	22	29
Pachacamac.....	2	2
Surco.....	21	30	51

Continuación del cuadro 59

Distritos	Varones	Mujeres	Total
V—SIN DATOS			
Toda la Provincia.....	812	300	1,112
Ancón.....	6	1	7
Ate.....	7	4	11
Carabaylo.....	52	19	71
Chorrillos.....	12	7	19
Lima.....	576	190	766
Lurigancho.....	54	32	86
Lurín.....	3	2	5
Magdalena del Mar.....	8	4	12
Magdalena Vieja.....	18	9	27
Miraflores.....	17	15	32
Pachacamac.....	11	1	12
San Miguel.....	6	3	9
Surco.....	42	13	55
NACIONALES			
Toda la Provincia.....	543	269	812
Ancón.....	4	1	5
Ate.....	5	4	9
Carabaylo.....	33	17	50
Chorrillos.....	10	6	16
Lima.....	365	168	533
Lurigancho.....	44	32	76
Lurín.....	2	2	4
Magdalena del Mar.....	5	4	9
Magdalena Vieja.....	16	7	23
Miraflores.....	15	11	26
Pachacamac.....	9	1	10
San Miguel.....	5	3	8
Surco.....	30	13	43

Continuación del cuadro 59

Distritos	Varones	Mujeres	Total
EXTRANJEROS			
Toda la Provincia	269	31	300
Ancón.....	2	2
Ate.....	2	2
Carabaylo	19	2	21
Chorrillos.....	2	1	3
Lima	211	22	233
Lurigancho	10	10
Lurín.....	1	1
Magdalena del Mar	3	3
Magdalena Vieja	2	2	4
Miraflores	2	4	6
Pachacamac.....	2	2
San Miguel.....	1	1
Surco.....	12	12

CUADRO 60.— Instrucción, según sexo y nacionalidad, por distritos

Distritos	Varones	Mujeres	Total
I—MENORES DE 6 AÑOS			
Toda la Provincia.....	14,765	14,434	29,199
Ancón..	78	81	159
Ate	236	199	435
Carabaylo.....	625	464	1,089
Chorrillos.	411	343	754
Lima	11,220	11,279	22,499
Lurigancho	232	221	453

Continuación del cuadro 60

Distritos	Varones	Mujeres	Total
Lurín	175	150	325
Magdalena del Mar.....	109	106	215
Magdalena Vieja.....	159	170	329
Miraflores.....	479	460	939
Pachacamac.....	168	130	298
San Miguel	26	25	51
Surco.....	847	806	1 653
NACIONALES			
Toda la Provincia.....	14,349	14,143	28,492
Ancón.....	77	77	154
Ate.....	232	198	430
Carabaylo.....	555	456	1,011
Chorrillos.....	406	334	740
Lima	10,942	11,068	22,010
Lurigancho	228	217	445
Lurín.....	175	149	324
Magdalena del Mar.....	108	103	211
Magdalena Vieja.....	155	169	324
Miraflores	442	424	866
Pachacamac.....	168	130	298
San Miguel.....	26	25	51
Surco.....	835	793	1,628
EXTRANJEROS			
Toda la Provincia.....	416	291	707
Ancón.....	1	4	5
Ate.....	4	1	5
Carabaylo.....	70	8	78
Chorrillos.....	5	9	14
Lima	278	211	489
Lurigancho	4	4	8

Continuación del cuadro 60

Distritos	Varones	Mujeres	Total
Lurín.....	1	1
Magdalena del Mar.....	1	3	4
Magdalena Vieja.....	4	1	5
Miraflores.....	37	36	73
Surco.....	12	13	25

II—ALFABETOS

Toda la Provincia	84,616	79,081	163,097
Ancón.....	493	373	866
Ate	1,423	518	1,941
Carabayllo	3,403	1,217	4,620
Chorrillos.....	2,826	2,281	5,107
Lima	64,847	64,674	129,521
Lurigancho	1,308	835	2,143
Lurín.....	665	413	1,078
Magdalena del Mar.....	718	818	1,536
Magdalena Vieja	1,114	671	1,785
Miraflores	2,174	2,860	4,534
Pachacamac	697	377	1,074
San Miguel.....	145	146	291
Surco.....	4,203	4,398	8,601

NACIONALES

Toda la Provincia.....	75,778	75,650	151,428
Ancón.....	443	355	798
Ate	1,348	503	1,851
Carabayllo.....	3,053	1,187	4,240
Chorrillos.....	2,664	2,197	4,861
Lima	58,346	61,933	120,279
Lurigancho	1,182	791	1,973
Lurín.....	628	408	1,036

Continuación del cuadro 60

Districtos	Varones	Mujeres	Total
Magdalena del Mar	623	767	1,390
Magdalena Vieja.....	1,017	632	1,649
Miraflores	1,819	2,131	3,950
Pachacamac	672	376	1,048
San Miguel.....	123	140	263
Surco.....	3,860	4,230	8,090
EXTRANJEROS			
Toda la Provincia.....	8,238	3,431	11,669
Ancón.....	50	18	68
Ate	75	15	90
Carabayllo	350	30	380
Chorrillos.....	162	84	246
Lima	6,501	2,741	9,242
Lurigancho	126	44	170
Lurín.....	37	5	42
Magdalena del Mar	95	51	146
Magdalena Vieja	97	39	136
Miraflores	355	229	584
Pachacamac	25	1	26
San Miguel.....	22	6	28
Surco	343	168	511

II—SEMI-ALFABETOS

Toda la Provincia.....	1,797	2,503	4,300
Ancón.....	9	8	17
Ate.....	19	13	32
Carabayllo.....	113	51	164
Chorrillos.....	59	87	146
Lima	1,381	2,035	3,416
Lurigancho	16	29	45

Continuación del cuadro 60

Distritos	Varones	Mujeres	Total
Lurín.....	8	8	16
Magdalena del Mar.....	6	8	14
Magdalena Vieja.....	31	26	57
Miraflores.....	47	73	120
Pachacamac.....	3	10	13
San Miguel.....	1	3	4
Surco.....	104	152	256
NACIONALES			
Toda la Provincia.....	1,698	2,460	4,158
Ancón.....	9	8	17
Ate.....	19	13	32
Carabayllo.....	103	51	154
Chorrillos.....	59	87	146
Lima.....	1,296	1,996	3,292
Lurigancho.....	16	29	45
Lurín.....	8	8	16
Magdalena del Mar.....	6	8	14
Magdalena Vieja.....	29	26	55
Miraflores.....	47	72	119
Pachacamac.....	3	10	13
San Miguel.....	1	3	4
Surco.....	102	149	251
EXTRANJEROS			
Toda la Provincia.....	99	43	142
Carabayllo.....	10	10
Lima.....	85	39	124
Magdalena Vieja.....	2	2
Miraflores.....	1	1
Surco.....	2	3	5

Continuación del cuadro 60

Distritos	Varones	Mujeres	Total
IV—ANALFABETOS			
Toda la Provincia.....	11,789	13,922	25,711
Ancón	48	62	110
Ate	528	367	895
Carabayllo.....	1,766	1,040	2,806
Chorrillos	207	344	551
Lima	6,924	9,538	16,462
Lurigancho	374	342	716
Lurín.....	186	284	470
Magdalena del Mar	103	126	229
Magdalena Vieja.....	321	260	581
Miraflores	367	443	810
Pachacamac.....	217	225	442
San Miguel.....	9	20	29
Surco.....	739	871	1,610
NACIONALES			
Toda la Provincia.....	9,175	13,438	22,613
Ancón.....	45	59	104
Ate	468	361	829
Carabayllo.....	1,260	1,000	2,260
Chorrillos.....	183	339	522
Lima	5,191	9,194	14,340
Lurigancho	318	338	656
Lurín.....	168	280	448
Magdalena del Mar	86	122	208
Magdalena Vieja.....	298	259	557
Miraflores	305	432	737
Pachacamac.....	214	224	438
San Miguel.....	9	20	29
Surco.....	630	855	1,485

Continuación del cuadro 60

Districtos	Varones	Mujeres	Total
EXTRANJEROS			
Toda la Provincia	2,614	484	3,098
Ancón.....	3	3	6
Ate.....	60	6	66
Carabaylo.....	506	40	546
Chorrillos	24	5	29
Lima	1,733	389	2,122
Lurigancho	56	4	60
Lurín.....	18	4	22
Magdalena del Mar	17	4	21
Magdalena Vieja.....	23	1	24
Miraflores	62	11	73
Pachacamac.....	3	1	4
Surco.....	109	16	125

V—SIN DATOS

Toda la Provincia.....	957	543	1,500
Ancón.....	6	2	8
Ate.....	9	14	23
Carabaylo.....	54	11	65
Chorrillos	5	12	17
Lima	709	400	1,109
Lurigancho	72	42	114
Lurín.....	1	1
Magdalena del Mar	18	35	53
Magdalena Vieja	17	5	22
Miraflores	17	8	25
Pachacamac.....	8	8
San Miguel.....	4	3	7
Surco	37	11	48

Continuación del cuadro 60

Distritos	Varones	Mujeres	Total
NACIONALES			
Toda la Provincia.....	672	487	1,159
Ancón.....	1	2	3
Ate.....	7	14	21
Carabaylo.....	51	11	62
Chorrillos.....	5	12	17
Lima.....	463	346	809
Lurigancho.....	57	42	99
Lurín.....	1	1
Magdalena del Mar.....	16	35	51
Magdalena Vieja.....	14	4	18
Miraflores.....	16	7	23
Pachacamac.....	8	8
San Miguel.....	4	3	7
Surco.....	29	11	40
EXTRANJEROS			
Toda la Provincia.....	285	56	341
Ancón.....	5	5
Ate.....	2	2
Carabaylo.....	3	3
Lima.....	246	54	300
Lurigancho.....	15	15
Magdalena del Mar.....	2	2
Magdalena Vieja.....	3	1	4
Miraflores.....	1	1	2
Surco.....	8	8

CUADRO 61.—Edades, según sexo, por distritos

Districtos	Varones	Mujeres	Total
I—DE MENOS DE 1 AÑO			
Toda la Provincia	2,864	2,798	5,662
Ancón.....	14	7	21
Ate.....	59	54	113
Carabaylo.....	153	99	252
Chorrillos.....	58	53	111
Lima.....	2,154	2,193	4,347
Lurigancho.....	42	41	83
Lurín.....	36	31	67
Magdalena del Mar.....	17	14	31
Magdalena Vieja.....	38	38	76
Miraflores.....	97	102	199
Pachacamac.....	31	18	49
San Miguel.....	2	7	9
Surco.....	163	141	304

II—DE 1 AÑO			
Toda la Provincia.....	2,352	2,261	4,613
Ancón.....	10	13	23
Ate.....	31	25	56
Carabaylo.....	111	79	190
Chorrillos.....	58	61	119
Lima.....	1,816	1,788	3,604
Lurigancho.....	34	35	69
Lurín.....	19	22	41
Magdalena del Mar.....	15	23	38
Magdalena Vieja.....	23	22	45
Miraflores.....	74	69	143
Pachacamac.....	26	18	44
San Miguel.....	7	4	11
Surco.....	128	102	230

Continuación del cuadro 61

Distritos	Varones	Mujeres	Total
III—DE 2 AÑOS			
Toda la Provincia.....	2,275	2,304	4,579
Ancón.....	14	14	28
Ate.....	42	33	75
Carabaylo.....	69	65	134
Chorrillos.....	75	48	123
Lima.....	1,729	1,799	3,528
Lurigancho.....	33	45	78
Lurín.....	32	19	51
Magdalena del Mar.....	19	11	30
Magdalena Vieja.....	20	31	51
Miraflores.....	77	83	160
Pachacamac.....	28	16	44
San Miguel.....	2	4	6
Surco.....	135	136	271

IV—DE 3 AÑOS			
Toda la Provincia.....	2,407	2,466	4,873
Ancon.....	11	15	26
Ate.....	37	32	69
Carabaylo.....	106	78	184
Chorrillos.....	68	64	132
Lima.....	1,824	1,928	3,752
Lurigancho.....	37	32	69
Lurín.....	35	25	60
Magdalena del Mar.....	22	24	46
Magdalena Vieja.....	35	34	69
Miraflores.....	68	65	133
Pachacamac.....	27	21	48
San Miguel.....	8	4	12
Surco.....	129	144	273

Continuación del cuadro 61

Districtos	Varones	Mujeres	Total
V—DE 4 AÑOS			
Toda la Provincia.....	2,468	2,303	4,771
Ancón.....	17	19	36
Ate.....	41	31	72
Carabaylo.....	90	74	164
Chorrillos.....	75	46	121
Lima.....	1,892	1,791	3,683
Lurigancho.....	41	38	79
Lurín.....	25	24	49
Magdalena del Mar.....	16	19	35
Magdalena Vieja.....	20	18	38
Miraflores.....	80	66	146
Pachacamac.....	25	31	56
San Miguel.....	2	3	5
Surco.....	144	143	287

VI—DE 5 A 9 AÑOS

Toda la Provincia.....	11,693	11,541	23,234
Ancón.....	68	75	143
Ate.....	150	116	266
Carabaylo.....	434	346	780
Chorrillos.....	346	325	671
Lima.....	8,863	9,005	17,668
Lurigancho.....	241	156	397
Lurín.....	120	134	254
Magdalena del Mar.....	88	76	164
Magdalena Vieja.....	147	137	284
Miraflores.....	367	335	702
Pachacamac.....	157	114	271
San Miguel.....	19	16	35
Surco.....	693	706	1,399

Continuación del cuadro 61

Distritos	Varones	Mujeres	Total
VII—DE 10 A 14 AÑOS			
Toda la Provincia.....	11,794	11,728	23,522
Ancón.....	51	45	96
Ate.....	177	97	274
Carabaylo.....	481	267	748
Chorrillos.....	328	341	669
Lima.....	8,867	9,381	18,248
Lurigancho.....	184	135	319
Lurín.....	137	116	253
Magdalena del Mar.....	87	71	158
Magdalena Vieja.....	161	112	273
Miraflores.....	341	306	647
Pachacamac.....	121	110	231
San Miguel.....	18	21	39
Surco.....	841	276	1,567

VIII—DE 15 A 17 AÑOS

Toda la Provincia.....	7,037	7,753	14,790
Ancón.....	37	24	61
Ate.....	129	58	187
Carabaylo.....	325	150	475
Chorrillos.....	278	220	498
Lima.....	5,223	6,280	11,503
Lurigancho.....	102	69	171
Lurín.....	63	45	108
Magdalena del Mar.....	35	65	100
Magdalena Vieja.....	89	63	152
Miraflores.....	171	275	446
Pachacamac.....	68	49	117
San Miguel.....	12	11	23
Surco.....	505	444	949

Continuación del cuadro 61

Districtos	Varones	Mujeres	Total
IX—DE 18 A 19 AÑOS			
Toda la Provincia.....	5,937	5,576	11,513
Ancón.....	39	24	63
Ate.....	144	53	197
Carabaylo.....	344	146	490
Chorrillos.....	508	167	675
Lima.....	4,124	4,399	8,523
Lurigancho.....	98	70	168
Lurín.....	54	29	83
Magdalena del Mar.....	37	65	102
Magdalena Vieja.....	90	67	157
Miraflores.....	147	184	331
Pachacamac.....	52	33	85
San Miguel.....	11	12	23
Surco.....	289	327	616

X—DE 20 AÑOS

Toda la Provincia.....	3,638	3,562	7,200
Ancón.....	23	25	48
Ate.....	70	48	118
Carabaylo.....	202	93	295
Chorrillos.....	245	80	325
Lima.....	2,668	2,823	5,491
Lurigancho.....	64	54	118
Lurín.....	24	32	56
Magdalena del Mar.....	22	35	57
Magdalena Vieja.....	83	20	103
Miraflores.....	67	120	187
Pachacamac.....	23	26	49
San Miguel.....	3	10	13
Surco.....	144	196	340

Continuación del cuadro 61

Distritos	Varones	Mujeres	Total
XI--DE 21 A 29 AÑOS			
Toda la Provincia.....	23,127	19,982	43,109
Ancón.....	143	104	247
Ate.....	571	236	807
Carabaylo.....	1,421	550	1,971
Chorrillos.....	644	540	1,184
Lima.....	17,433	15,810	33,243
Lurigancho.....	387	300	687
Lurín.....	163	148	311
Magdalena del Mar.....	207	212	419
Magdalena Vieja.....	415	210	625
Miraflores.....	584	666	1,250
Pachacamac.....	199	116	315
San Miguel.....	36	44	80
Surco.....	924	1,046	1,970

XII--DE 30 A 39 AÑOS			
Toda la Provincia.....	17,571	15,202	32,773
Ancón.....	90	73	163
Ate.....	383	179	562
Carabaylo.....	1,107	389	1,496
Chorrillos.....	372	417	789
Lima.....	13,305	12,026	25,331
Lurigancho.....	300	206	506
Lurín.....	141	102	243
Magdalena del Mar.....	181	178	359
Magdalena Vieja.....	248	177	425
Miraflores.....	483	453	936
Pachacamac.....	146	93	239
San Miguel.....	32	25	57
Surco.....	783	884	1,667

Continuación del cuadro 61

Distritos	Varones	Mujeres	Total
XIII—DE 40 A 49 AÑOS			
Toda la Provincia	10,345	10,213	20,558
Ancón.....	68	37	105
Ate	231	91	322
Carabaylo	647	256	903
Chorrillos.....	212	288	500
Lima	7,729	8,161	15,890
Lurigancho	209	135	344
Lurín.....	102	65	167
Magdalena del Mar	99	148	247
Magdalena Vieja	139	96	235
Miraflores	257	285	542
Pachacamac.....	99	46	145
San Miguel.....	17	18	35
Surco.....	536	587	1,123

XIV—DE 50 A 59 AÑOS			
Toda la Provincia.....	5,461	6,405	11,866
Ancón.....	31	21	52
Ate	86	34	120
Carabaylo.....	268	111	379
Chorrillos.....	133	194	327
Lima	4,150	5,302	9,452
Lurigancho	103	62	165
Lurín.....	51	29	80
Magdalena del Mar	76	76	152
Magdalena Vieja	73	55	128
Miraflores	152	167	319
Pachacamac	50	31	81
San Miguel.....	11	10	21
Surco.....	277	313	590

Continuación del cuadro 61

Districtos	Varones	Mujeres	Total
XV—DE 60 A 69 AÑOS			
Toda la Provincia.....	2,512	3,953	6,465
Ancón.....	11	19	30
Ate.....	40	14	54
Carabaylo.....	118	55	173
Chorrillos.....	69	134	203
Lima.....	1,924	3,281	5,205
Lurigancho.....	32	33	65
Lurín.....	19	20	39
Magdalena del Mar.....	20	39	59
Magdalena Vieja.....	41	32	73
Miraflores.....	76	100	176
Pachacamac.....	24	15	39
San Miguel.....	3	3
Surco.....	135	211	346

XVI—DE 70 A 79 AÑOS			
Toda la Provincia.....	1,132	1,613	2,745
Ancón.....	3	8	11
Ate.....	17	6	23
Carabaylo.....	57	13	70
Chorrillos.....	24	69	93
Lima.....	884	1,327	2,211
Lurigancho.....	12	12	24
Lurín.....	13	9	22
Magdalena del Mar.....	8	19	27
Magdalena Vieja.....	13	12	25
Miraflores.....	16	41	57
Pachacamac.....	6	4	10
San Miguel.....	1	1	2
Surco.....	78	92	170

Continuación del cuadro 61

Distritos	Varones	Mujeres	Total
XVII—DE 80 A 89 AÑOS			
Toda la Provincia.....	298	507	805
Ancón.....	4	2	6
Ate.....	1	3	4
Carabaylo.....	21	8	29
Chorrillos.....	10	14	24
Lima.....	236	424	660
Lurigancho.....	2	2	4
Lurín.....	1	5	6
Magdalena del Mar.....	4	4
Magdalena Vieja.....	3	2	5
Miraflores.....	9	15	24
Pachacamac.....	1	1	2
San Miguel.....	1	4	5
Surco.....	9	23	32

XVIII—DE 90 A 99 AÑOS			
Toda la Provincia.....	38	92	130
Ancón.....	1	1
Ate.....	1	1
Carabaylo.....	2	4	6
Chorrillos.....	2	4	6
Lima.....	25	71	96
Lurigancho.....	1	1
Magdalena del Mar.....	1	1
Magdalena Vieja.....	1	1
Miraflores.....	2	1	3
Pachacamac.....	2	2
Surco.....	3	9	12

Continuación del cuadro 61

Distritos	Varones	Mujeres	Total
XIX—DE 100 O MAS AÑOS			
Toda la Provincia.....	3	7	10
Chorrillos.....	1	1
Lima	3	6	9

XX—DE EDAD IGNORADA			
Toda la Provincia.....	372	217	589
Ate.....	5	1	6
Carabaylo.....	5	5
Chorrillos.....	3	1	4
Lima	232	131	363
Lurigancho.....	81	43	124
Magdalena del Mar.....	5	13	18
Magdalena Vieja.....	3	6	9
Miraflores.....	16	11	27
Pachacamac.....	8	8
San Miguel.....	3	3
Surco.....	14	8	22

CUADRO 62.— Defectos físicos, según sexo, por distritos

Distritos	Varones	Mujeres	Total
I—SORDOS			
Toda la Provincia	435	492	927
Ancón.....	2	1	3
Ate.....	2	2
Carabaylo.....	8	8
Chorrillos.....	17	18	35
Lima	370	419	789
Lurigancho.....	2	2	4
Lurín.....	3	6	9
Magdalena del Mar.....	2	2	4
Magdalena Vieja.....	3	4	7
Miraflores.....	7	11	18
Pachacamac.....	2	2
San Miguel	1	1	2
Surco.....	18	26	44
II—MUDOS			
Toda la Provincia	66	46	112
Ancón.....	1	1
Ate.....	1	1
Carabaylo.....	2	1	3
Chorrillos.....	1	2	3
Lima	51	31	82
Lurigancho.....	2	1	3
Lurín.....	1	1
Magdalena Vieja.....	1	1
Miraflores.....	2	2	4
Pachacamac.....	1	1
Surco.....	4	8	12

Continuación del cuadro 62

Distritos	Varones	Mujeres	Total
III—CIEGOS			
Toda la Provincia	123	149	272
Ate	6	1	7
Carabaylo	1	2	3
Chorrillos.....	3	4	7
Lima	103	130	233
Lurigancho	2	1	3
Lurín.....	1	1
Magdalena del Mar	1	1
Magdalena Vieja.....	1	2	3
Miraflores	1	2	3
Pachacamac.....	1	1
Surco.....	6	4	10

IV—LOCOS			
Toda la Provincia.....	289	330	619
Ate	1	1
Carabaylo.....	1	1
Chorrillos.....	1	1
Lima	52	51	93
Magdalena del Mar.....	253	286	519
Miraflores	1	1
Surco.....	3	3

V—IDIOTAS			
Toda la Provincia.....	148	99	247
Chorrillos.....	6	5	11
Lima	133	84	217
Lurigancho	1	1
Lurín.....	3	1	4

Continuación del cuadro 62

Distritos	Varones	Mujeres	Total
Magdalena del Mar	1	1
Magdalena Vieja.....	2	2
Miraflores	2	1	3
Surco.....	4	4	8

VI—INVALIDOS

Toda la Provincia.....	648	377	1,025
Ancón.....	4	..	4
Ate.....	2	1	3
Carabayllo.....	12	4	16
Chorrillos.....	15	11	26
Lima	568	323	891
Lurigancho	6	1	7
Magdalena del Mar	4	1	5
Magdalena Vieja	6	1	7
Miraflores	10	11	21
Surco.....	21	24	45

CUADRO 63.—Población escolar, según sexo, por distritos

Distritos	Varones	Mujeres	Total
NIÑOS DE 6 A 14 AÑOS			
Toda la Provincia.....	21,088	20,967	42,055
Ancón	107	107	214
Ate.....	301	189	490
Carabayllo.....	819	544	1,363
Chorrillos.....	597	595	1,192
Lima	15,925	16,606	32,531
Lurigancho	380	261	641

Continuación del cuadro 63

Districtos	Varones	Mujeres	Total
Lurín.....	229	221	450
Magdalena del Mar.....	155	132	287
Magdalena Vieja.....	285	222	507
Miraflores.....	625	566	1,191
Pachacamac.....	247	196	445
San Miguel.....	32	34	66
Surco.....	1,386	1,292	2,678

I—VAN A LA ESCUELA

Toda la Provincia.....	15,516	15,237	30,753
Ancón.....	88	79	167
Ate.....	128	101	229
Carabaylo.....	246	183	429
Chorrillos.....	433	402	835
Lima.....	12,333	12,587	24,920
Lurigancho.....	246	183	429
Lurín.....	122	114	236
Magdalena del Mar.....	115	94	209
Magdalena Vieja.....	154	120	274
Miraflores.....	433	369	802
Pachacamac.....	113	84	197
San Miguel.....	24	19	43
Surco.....	1,081	929	2,010

II—NO VAN, PERO LEEN Y ESCRIBEN

Toda la Provincia.....	2,378	2,572	4,950
Ancón.....	11	12	23
Ate.....	45	11	56
Carabaylo.....	126	42	168
Chorrillos.....	83	109	192
Lima.....	1,810	2,044	3,854

Continuación del cuadro 63

Distritos	Varones	Mujeres	Total
Lurigancho	26	22	48
Lurín.....	17	9	26
Magdalena del Mar	15	18	33
Magdalena Vieja.....	40	29	69
Miraflores ..	69	95	164
Pachacamac.....	29	19	48
San Miguel.....	3	7	10
Surco.....	104	155	259

III—NO VAN Y NO LEEN NI ESCRIBEN

Toda la Provincia.....	3,194	3,158	6,352
Ancon.....	8	16	24
Ate.....	128	77	205
Carabaylo.....	447	319	766
Chorrillos.....	81	84	165
Lima	1,782	1,975	3,757
Lurigancho	108	83	191
Lurín.....	90	98	188
Magdalena del Mar.....	25	20	45
Magdalena Vieja.....	91	73	164
Miraflores.....	123	102	225
Pachacamac.....	105	95	200
San Miguel.....	5	8	13
Surco.....	201	208	409

CUADRO 64.—Población escolar, según sexo, por edad

Edades	Varones	Mujeres	Total
NIÑOS DE 6 A 14 AÑOS			
Total.....	21,088	20,967	42,055
6 años.....	2,408	2,351	4,759
7 „.....	2,427	2,399	4,826
8 „.....	2,340	2,348	4,688
9 „.....	2,119	2,141	4,260
10 „.....	2,435	2,483	4,918
11 „.....	2,178	2,000	4,178
12 „.....	2,747	2,527	5,274
13 „.....	2,175	2,333	4,508
14 „.....	2,259	2,385	4,644

I—VAN A LA ESCUELA

Total.....	15,516	15,237	30,753
6 años.....	1,397	1,371	2,768
7 „.....	1,691	1,684	3,375
8 „.....	1,799	1,806	3,605
9 „.....	1,743	1,699	3,442
10 „.....	1,964	1,967	3,931
11 „.....	1,742	1,584	3,326
12 „.....	2,120	1,943	4,063
13 „.....	1,629	1,732	3,361
14 „.....	1,431	1,451	2,882

II—NO VAN, PERO LEEN Y ESCRIBEN

Total.....	2,378	2,572	4,950
6 años.....	87	99	186
7 „.....	120	120	240
8 „.....	129	121	250
9 „.....	113	140	253

Continuación del cuadro 64

Edades	Varones	Mujeres	Total
10 años	205	251	456
11 "	224	235	459
12 "	402	370	772
13 "	405	448	853
14 "	693	788	1,481

IV—NO VAN Y NO LEEN NI ESCRIBEN

Total	3,194	3,158	6,352
6 años	924	881	1,805
7 "	616	595	1,211
8 "	412	421	833
9 "	263	302	565
10 "	266	265	531
11 "	212	180	392
12 "	225	215	440
13 "	141	153	294
14 "	135	146	281

CUADRO 65.— Grupos generales de profesiones, según sexo y nacionalidad

	Varones	Mujeres	Total
I.—Agricultura, Ganadería y Pesca- ría	8,965	852	9,547
Nacionales.....	8,316	565	8,881
Extranjeros.....	649	17	666

Continuación del cuadro 65

	Varones	Mujeres	Total
II.—Industrias y artes manuales.....	24,818	19,509	44,327
Nacionales	22,566	19,094	41,660
Extranjeros.....	2,252	415	2,667
III.—Comercio	10,356	1,849	12,205
Nacionales.....	6,366	1,626	7,992
Extranjeros.....	3,990	223	4,213
IV.—Transportes	2,237	132	2,369
Nacionales.....	2,096	129	2,225
Extranjeros.....	141	3	144
V.—Personal de Servicio	2,520	8,265	10,785
Nacionales.....	1,988	8,091	10,079
Extranjeros.....	532	174	706
VI.—Propiedad (rentistas)	227	542	769
Nacionales.....	158	495	653
Extranjeros.....	69	47	116
VII.—Empleados de Gobierno, Administración, Militares y Culto.....	4,155	1,019	5,174
Nacionales.....	3,884	714	4,598
Extranjeros.....	271	305	576
VIII.—Profesiones sanitarias	725	315	1,040
Nacionales.....	643	291	934
Extranjeros.....	82	24	106

Continuación del cuadro 65

	Varones	Mujeres	Total
IX.—Profesiones liberales.....	1,620	124	1,744
Nacionales.....	1,381	116	1,497
Extranjeros.....	239	8	247
X.—Instrucción y educación.....	5,515	4,810	10,325
Nacionales.....	5,351	4,679	10,030
Extranjeros.....	164	131	295
XI.—Bellas Artes.....	601	99	700
Nacionales.....	516	61	577
Extranjeros.....	85	38	123
XII.—Sin clasificación determinada....	17,991	40,221	58,212
Nacionales.....	15,563	37,830	53,393
Extranjeros.....	2,428	2,391	4,819
XIII.—Menores de 14 años.....	33,594	33,016	66,610
Nacionales.....	32,844	32,847	65,331
Extranjeros.....	750	529	1,279

CUADRO 66.—Profesiones, según sexo y nacionalidad

	Nacionales	Extranjeros	Total
I.—Agricultura, Ganadería y Pesca- ría	8,881	666	9,547
Agricultores	7,434	520	7,954
Agricultoras.....	420	12	432
Avicultores.....	16	16
Avicultoras	7	7
Camaroneros.....	22	1	23
Camaroneras.....	3	3
Chacareros.....	266	48	314
Chacareras	107	1	108
Ganaderos	34	2	36
Ganaderas	3	3
Hacendados	24	8	32
Hacendadas	2	2
Horticultores.....	36	7	43
Horticultoras.....	4	2	6
Jardineros	204	43	247
Jardineras	8	2	10
Lomeros	22	22
Lomeras	9	9
Leñateros.....	5	1	6
Pastores.....	53	6	59
Pastoras.....	1	1
Pescadores	176	12	188
Sericicultoras.....	1	1
Tractoristas.....	24	1	25
II.—Industrias y artes manuales.....	41,660	2,667	44,327
Aceitadores	2	2
Adoberos.....	53	1	54
Adoberas.....	2	2

Continuación del cuadro 66

	Nacionales	Extranjeros	Total
Adoquinadores y empedradores....	26	26
Afinadores.....	3	1	4
Aguadores.....	2	1	3
Alarifes.....	88	33	121
Albañiles.....	3,257	34	3,291
Alfareros.....	78	3	81
Almidoneros.....	2	2
Amoladores.....	5	1	6
Aparadores.....	290	3	293
Aparadoras.....	195	6	201
Aprendices, varones.....	99	3	102
Aprendices, mujeres.....	25	25
Armeros.....	23	1	24
Armeras.....	1	1
Artesanos.....	62	4	66
Artesanas.....	3	3
Aserradores.....	5	5
Azucareros.....	29	5	34
Bañadores.....	3	3
Barredores.....	18	110	128
Barreteros.....	11	11
Basureros.....	5	3	8
Bauleros.....	10	1	11
Bauleras.....	1	1
Bordadores.....	17	17
Bordadoras.....	133	1	134
Bronceros.....	2	2
Calafateadores.....	4	4
Caleros.....	5	5
Calceteras.....	4	4
Caldereros.....	79	2	81
Camaleros.....	46	46
Camiseros.....	3	3

Continuación del cuadro 66

	Nacionales	Extranjeros	Total
Camiseras.....	26	2	28
Canasteros.....	14	14
Canasteras.....	12	12
Cantineros.....	31	12	43
Cantineras.....	2	2	4
Canteros.....	14	14
Carpinteros.....	2,706	186	2,892
Carpinteras.....	8	1	9
Cartoneros.....	1	1
Carroceros.....	11	8	19
Catreros.....	2	2
Caucheros.....	2	2	4
Carniceros.....	81	191	272
Carniceras.....	43	43
Ceroneros.....	5	5
Ceroneras.....	6	6
Cerveceros.....	10	5	15
Cerrajeros.....	19	1	20
Cereros.....	9	1	10
Cigarreros y tabaqueros.....	15	1	16
Cigarreras y tabaqueras.....	21	21
Cobrerros.....	20	20
Colchoneros.....	25	3	28
Colchoneras.....	6	6
Confiteros y carameleros... ..	16	2	18
Constructores de pianos ambulantes.....	1	1
Corseteras.....	8	1	9
Costureros.....	14	10	24
Costureras.....	7,508	176	7,684
Cristaleros.....	8	1	9
Cuelleros.....	1	1	2
Cuelleras.....	12	12
Curtidores.....	258	6	264

Continuación del cuadro 66

	Nacionales	Extranjeros	Total
Chalequeras.....	93	2	95
Chancaqueros	2	2
Charoladores.....	91	1	92
Charoladoras.....	3	3
Chicheros.....	2	2
Chicheras.....	5	5
Chocolateros.....	29	1	30
Chocolateras.....	2	2
Doradores.....	27	3	30
Dulceros	49	37	86
Dulceras.....	33	3	36
Ebanistas, varones.....	502	26	528
Ebanistas, mujeres.....	1	1
Electricistas.....	352	14	366
Electrotécnicos..	10	10
Empapeladores.....	5	5
Empaquetadores.....	2	2
Empaquetadoras	13	13
Encuadernadores	165	165
Encuadernadoras.....	21	21
Enfardeladores y embaladores.....	40	1	41
Enfrenadores	8	8
Ensayadores.....	3	3
Escoberos.....	10	1	11
Escobilleras.....	4	4
Estereotipadores.....	3	3
Esterilleros	3	3
Esterilleras.....	8	8
Estucadores.....	39	1	40
Estucheros.....	9	9
Fabricantes.....	16	1	17
Fabricantes de cajas, varones.....	11	1	12

Continuación del cuadro 66

	Nacionales	Extranjeros	Total
Fabricantes de cajas, mujeres	12	12
Fideleros	66	3	69
Floricultores.....	107	11	118
Floricultoras.....	6	1	7
Floristas	21	2	23
Fogoneros.....	70	4	74
Fotograbadores.....	15	1	16
Fresqueros y emolienteros.....	1	5	6
Fresqueras.....	2	2
Fumisteros.....	1	1
Fundidores.....	131	4	135
Galleteros.....	6	6
Galleteras.....	4	4
Gasfiteros.....	72	4	76
Grabadores	23	1	24
Grabadoras.....	3	3
Hebilleros.....	1	1
Hebilleras.....	1	1
Heladeros.....	19	6	25
Heladeras.....	1	1
Herradores.....	19	2	21
Herreros	519	13	532
Hilanderos.....	133	3	136
Hilanderas	27	27
Hojalateros.....	123	25	148
Horneros.....	13	13
Impresores	56	1	57
Impresoras.....	1	1
Industriales, varones.....	877	322	1,199
Industriales, mujeres.....	548	31	579
Jaboneros.....	32	3	35
Jaboneras.....	4	4
Jockeys.....	13	10	23

Continuación del cuadro 66

	Nacionales	Extranjeros	Total
Joyereros.....	226	10	236
Joyeras.....	7	7
Kepiceros.....	8	8
Kepiceras.....	3	3
Labores de mano.....	260	260
Ladrilleros.....	9	9
Lavanderos.....	35	71	106
Lavanderas.....	6,703	6	6,767
Licoristas.....	13	1	14
Linotipistas, varones.....	72	2	74
Linotipistas, mujeres.....	2	2
Litógrafos.....	52	3	55
Lustradores de calzado.....	22	22
Maniceros.....	2	3	5
Maniceras.....	1	1
Mantequeros.....	1	1	2
Maquinistas.....	134	10	144
Marmolistas.....	105	11	116
Marqueteros.....	1	1
Matanceros.....	59	2	61
Mecánicos.....	1,799	162	1,961
Mecánicas.....	11	1	12
Mecánicos-electricistas.....	14	3	17
Mecanógrafos.....	34	34
Mecanógrafas.....	86	2	88
Mineros.....	116	21	137
Mistureras.....	2	2
Modeleros.....	13	1	14
Modistas.....	1	1
Modistas.....	1,755	74	1,829
Molineros.....	25	3	28
Molineras.....	1	1
Mosaiquistas.....	32	2	34
Niqueladores.....	2	2

Continuación del cuadro 66

	Nacionales	Extranjeros	Total
Operadores de cinematógrafo.....	7	1	8
Ordeñadores.....	11	11
Ordeñadoras.....	9	9
Pabileros.....	19	19
Pabileras.....	12	12
Pajareros.....	1	1
Panaderos.....	809	70	879
Panaderas.....	13	13
Pantaloneras.....	38	1	39
Pasteleros.....	172	25	197
Pasteleras.....	4	4
Peinadoras.....	4	4
Peñeros.....	1	1
Peluqueros y barberos.....	163	341	504
Peluqueras y barberas.....	1	18	19
Pelloneros.....	3	3
Petateros.....	2	2
Petateras.....	4	4
Petroleros.....	1	1
Pesadores.....	2	2
Picapedreros.....	119	5	124
Picanteras.....	13	2	15
Pintores.....	685	23	708
Pintores de coches y automóviles.....	2	2
Pirotécnicos.....	17	17
Planchadores.....	2	5	7
Planchadoras.....	359	5	364
Plateros.....	41	2	43
Plomeros.....	201	4	205
Plumereros.....	1	1
Prensistas tipógrafos.....	24	1	25
Prensistas tipógrafas.....	3	1	4

Continuación del cuadro 66

	Nacionales	Extranjeros	Total
Preparadores de caballos de carrera.....	8	6	14
Pulidores.....	2	2
Pulidoras.....	7	7
Queseras.....	4	4
Rayadores de papel.....	25	25
Rayadoras de papel.....	2	2
Relojeros.....	50	22	72
Relojeras.....	2	2
Reparadores de pianos.....	1	1
Salchicheros.....	5	6	11
Sastres, varones.....	1,525	50	1,575
Sastres, mujeres.....	37	3	40
Sastres, cortadores.....	72	18	90
Sastres, cortadoras.....	2	1	3
Salitreros.....	2	2
Silleteros.....	6	6
Soderos.....	13	4	17
Soldadores.....	1	1	2
Sombrereros.....	142	5	147
Sombrereras.....	149	4	153
Talabarteros.....	173	6	179
Talabarteras.....	2	2
Talladores.....	34	34
Tamaleros.....	2	2	4
Tamaleras.....	9	9
Tapiceros.....	121	3	124
Tapiceras.....	2	2
Tejedores.....	1,246	27	1,273
Tejedoras.....	677	9	686
Tintoreros.....	59	3	62
Tintoreras.....	7	1	8
Tipógrafos.....	449	8	457
Tipógrafas.....	6	1	7

Continuación del cuadro 66

	Nacionales	Extranjeros	Total
Tolderos.....	2	2
Toncleros.....	57	57
Torneros.....	47	1	48
Tramoyistas.....	1	1	2
Traperos.....	2	2
Trenzadores.....	46	46
Trenzadoras.....	3	3
Vareadores.....	15	4	19
Veleros.....	7	7
Vidrieros.....	29	15	44
Vinicultores.....	6	1	7
Vinicultoras.....	1	1
Vivanderos.....	3	1	4
Vivanderas.....	54	54
Vulcanizadores.....	11	10	21
Zapateros.....	2,184	131	2,315
Zapateras.....	10	10
III.—Comercio.....	7,992	4,213	12,205
Abastecedores.....	73	1	74
Abastecedoras.....	101	1	102
Agentes de aduana.....	5	5
Agentes de bolsa.....	3	2	5
Agentes de comercio.....	37	20	57
Agentes viajeros.....	43	6	49
Agentes de seguros.....	4	4
Anticuarios.....	2	2
Apoderados.....	15	15
Balanceadores.....	1	2	3
Banqueros.....	6	20	26
Biscocheros.....	24	1	25
Biscocheras.....	1	1
Carboneros.....	17	48	65

Continuación del cuadro 66

	Nacionales	Extranjeros	Total
Carboneras	2	2
Capitalistas, varones.....	1	1
Capitalistas, mujeres... ..	1	1	2
Cobradores.....	98	10	108
Cobradoras.....	7	7
Comerciantes.....	3,676	2,940	6,616
Comerciantas.....	413	120	533
Contratistas.....	64	79	73
Corredores.....	10	4	14
Corredoras.....	7	1	8
Compraventeros.....	39	39
Compraventeras.....	2	2
Empleados de comercio.....	1,767	226	1,993
Empleadas de comercio.....	355	18	373
Empresarios.....	4	3	7
Fruteros.....	41	6	47
Fruteras.....	178	4	182
Fondistas, varones.....	15	56	71
Fondistas, mujeres.....	2	7	9
Gerentes y Administradores.....	37	30	67
Gerentes y Administradoras.....	3	3
Hoteleros.....	11	23	34
Hoteleras.....	1	1	2
Lecheros.....	30	20	50
Lecheras.....	45	9	54
Martilleros públicos.....	1	1
Mercachifles, varones.....	19	25	44
Mercachifles, mujeres.....	9	9
Moblistas.....	4	3	7
Negociantes.....	133	92	225
Negociantas.....	118	7	125
Placeros.....	36	41	77
Placeras.....	279	3	282

Continuación del cuadro 66

	Nacionales	Extranjeros	Total
Prestamistas, varones	2	5	7
Prestamistas, mujeres	3	3
Pulperos y encomenderos.....	16	300	316
Pulperas y encomenderas.....	5	39	44
Repartidores	29	2	31
Sobrestantes	12	2	14
Suerteros.....	63	4	67
Suerteras.....	6	6
Tamberos.....	2	13	15
Tamberas	1	1
Tasadores	2	2
Vendedores	59	36	95
Vendedoras	83	7	90
Vendedores de periódico.....	5	5
Vendedoras de periódico.....	8	1	9
IV.—Transportes	2,225	144	2,369
Armadores	6	2	8
Arrieros.....	38	38
Brequeros.....	30	30
Cablegrafistas	8	10	18
Cargadores	51	3	54
Carreteros.....	532	19	551
Carrilanos.....	182	8	190
Cocheros	87	9	96
Conductores de tranvía	96	1	97
Choferes	644	41	715
Estivadores.....	2	2
Empleados de ferrocarriles	28	5	33
Empleadas de ferrocarriles.....	4	4
Fleteros.....	22	3	25
Gariteros.....	16	16
Motoristas de tranvías.....	144	4	148

Continuación del cuadro 66

	Nacionales	Extranjeros	Total
Radiotelegrafistas.....	8	8
Telegrafistas, varones.....	123	2	125
Telegrafistas, mujeres.....	57	1	58
Telefonistas, varones.....	30	16	46
Telefonistas, mujeres.....	68	2	70
Vaporinos.....	19	18	37
V.—Personal de servicio.....	10,079	706	10,785
Amas de leche.....	49	1	50
Amas de llaves.....	127	11	138
Amas secas.....	241	10	251
Cocineros.....	310	312	622
Cocineras.....	3,507	67	3,574
Damas de compañía.....	9	9
Domésticos.....	1,052	102	1,154
Domésticas.....	4,119	82	4,201
Mayordomos.....	472	93	565
Mozos de hotel.....	77	11	88
Porteros.....	77	14	91
Porteras.....	39	3	42
VI.—Propiedad Mueble e Inmueble....	653	116	769
Propietarios.....	131	48	179
Propietarias.....	335	20	355
Rentistas, varones.....	27	21	48
Rentistas, mujeres.....	160	27	187
VII.—Empleados de Gobierno y Ad- ministración, militares y perso- nal del Culto.....	4,598	576	5,174
Empleados de Gobierno.....	280	2	282
Empleadas de Gobierno.....	10	10

Continuación del cuadro 66

	Nacionales	Extranjeros	Total
Empleados de Administración.....	295	1	296
Empleadas de Administración.....	62	2	64
Funcionarios Públicos.....	82	2	84
Funcionarios Diplomáticos.....	3	36	39
Gendarmes.....	93	93
Militares y soldados.....	2,429	15	2,444
Marinos.....	97	26	123
Marineros.....	36	36
Misioneros.....	1	27	28
Misioneras.....	2	2
Oficiales del Ejército de Salvación.	1	1
Oficiales del Ejército de Salvación	2	2
Pensionistas del Estado, varones.	7	7
Pensionistas del Estado, mujeres..	116	1	117
Policías.....	379	1	380
Pastores evangélicos.....	4	4
Religiosos.....	36	27	63
Religiosas.....	526	298	824
Sacerdotes.....	138	125	263
Sacristanes.....	8	4	12
VIII.—Profesiones Sanitarias.....	934	106	1,040
Boticarios.....	17	5	22
Boticarias.....	1	1	2
Droguistas.....	3	2	5
Dentistas, varones.....	104	7	111
Dentistas, mujeres.....	4	4

Continuación del cuadro 66

	Nacionales	Extranjeros	Total
Duchadoras	1	1
Directoras de Clínica	2	2
Enfermeros.....	19	3	22
Enfermeras.....	73	17	90
Empíricos.....	2	2	4
Empíricas.....	1	1
Empleados técnicos de clínica.....	1	1
Empleadas técnicas de clínica.....	1	1	2
Farmacéuticos.....	171	10	181
Farmacéuticas.....	13	13
Herbolarios.....	19	19
Hermanas de caridad.....	49	49
Manicuras.....	2	2
Masajistas, varones.....	1	1
Masajistas, mujeres.....	1	2	3
Mecánicos dentales.....	9	1	10
Médicos y Cirujanos.....	249	13	262
Obstétrices.....	115	115
Prácticos de Farmacia.....	2	2
Químicos.....	20	8	28
Quiropedistas.....	3	3
Recibidoras.....	5	5
Topiqueros.....	8	1	9
Topiqueras.....	4	4
Vacunadores.....	9	9
Vacunadoras.....	21	1	22
Veterinarios.....	27	9	36
IX.—Profesiones liberales.....	1,497	247	1,744
Abogados.....	398	1	399
Abogadas.....	1	1

Continuación del cuadro 66

	Nacionales	Extranjeros	Total
Agrimensores	8	8
Arquitectos	29	19	48
Arquitectos navales	2	2
Escribanos	47	47
Escritores	13	1	14
Escritoras	6	2	8
Ingenieros	349	129	478
Intérpretes	1	2	3
Notarios	13	13
Periodistas, varones	100	9	109
Periodistas, mujeres.....	5	1	6
Taquigrafos	21	1	22
Taquígrafas	90	3	93
Tenedores de libros	400	76	476
Tenedoras de libros.....	14	2	16
Traductores	1	1
X.—Instrucción y educación.....	10,030	295	10,325
Celadores escolares.....	10	10
Celadoras escolares	9	1	10
Estudiantes, varones	5,107	80	5,187
Estudiantes, mujeres.....	3,417	39	3,456
Institutrices	109	15	124
Profesores de esgrima	3	3
Profesoras de gimnasia.....	3	3
Profesores de instrucción.....	128	21	149
Profesoras de instrucción.....	627	36	663
Profesores de música	15	16	31
Profesoras de música	56	6	62
Profesores (sin especificación).....	85	47	132

Continuación del cuadro 66

	Nacionales	Extranjeros	Total
Profesoras (sin especificación).....	461	34	495
XI.—Bellas Artes	577	123	700
Artistas pintores.....	9	9
Artistas pintoras.....	6	6
Artistas teatrales, varones.....	46	44	90
Artistas teatrales, mujeres.....	18	32	50
Bailarines.....	1	1
Bailarinas.....	3	3
Calígrafos.....	9	9
Caricaturistas.....	3	3
Cartógrafos	3	3
Decoradores	1	1
Dibujantes, varones.....	38	2	40
Dibujantes, mujeres.....	4	4
Escultores	71	5	76
Escultoras.....	5	5
Fotógrafos.....	99	15	114
Fotógrafas.....	3	1	4
Músicos	220	15	235
Músicas.....	5	2	7
Pianistas, varones	11	1	12
Pianistas, mujeres	19	19
Pintores escenógrafos	3	3
Violinistas, varones.....	3	2	5
Violinistas, mujeres.....	1	1
XII.—Sin clasificación determinada y varias.....	53,393	4,819	58,212
Acróbatas, varones.....	1	4	5
Acróbatas, mujeres.....	1	1

Continuación del cuadro 66

	Nacionales	Extranjeros	Total
Adivinatoras.....	2	2
Arqueólogos.....	1	2	3
Aviadores.....	19	11	30
Empleados.....	8,137	1,367	9,504
Empleadas.....	2,716	99	2,815
Empleados jubilados.....	16	16
Empleadas jubiladas.....	6	6
Guardianes.....	58	14	72
Jornaleros.....	3,219	315	3,534
Jornaleras.....	540	17	557
Labores domésticas.....	3,656	409	4,065
Maqueraux.....	3	3
Mendigos.....	4	1	5
Mendigas.....	5	5
Meretrices.....	53	59	112
Obreros.....	974	26	1,000
Obreras.....	195	4	199
Profesionales, varones.....	6	1	7
Profesionales, mujeres.....	1	1
Sin profesión, varones.....	537	130	667
Sin profesión, mujeres.....	18,963	1,260	20,223
Sin datos, varones.....	2,580	541	3,121
Sin datos, mujeres.....	11,693	541	12,234
Toreros.....	4	14	18
Técnicos.....	3	2	5
Técnicas.....	1	1
Vagos.....	1	1
XIII.—Menores de 14 años.....	65,331	1,279	66,610
Menores de 14 años, varones.....	32,844	750	33,594
Menores de 14 años, mujeres.....	32,487	529	33,116

CUADRO 67.— Población electoral, por distritos

Distritos	Población absoluta	Electores	Por 1,000 habitantes
La Provincia.....	223,807	47,435	212
Ancón.....	1,160	278	240
Ate.....	3,326	955	287
Carabaylo.....	8,744	2,249	257
Chorrillos.....	6,575	1,276	194
Lima.....	173,007	36,519	211
Lurigancho.....	3,471	807	232
Lurín.....	1,890	402	213
Magdalena del Mar.....	2,047	449	219
Magdalena Vieja.....	2,774	686	247
Miraflores.....	6,428	1,111	173
Pachacamac.....	1,835	455	248
San Miguel.....	382	80	210
Surco.....	12,168	2,168	178

CUADRO 68.— Empadronamiento general y especial, por distritos

Distritos	Población Total	Empadronamiento general		Empadronamiento especial	
		Número de familias	Número de personas	Número de agrupacio- nes	Número de personas
La Provincia.....	223,807	45,880	190,915	446	32,892
Ancón, villa.....	1,126	240	1,025	6	101
„ islas.....	34	1	34
Ate, pueblo.....	110	44	110
„ población rural..	3,216	38	3,216
Carabaylo, pueblo...	255	69	255
„ población rural (°).	8,489	154	664	64	7,825
Chorrillos, ciudad....	6,575	1,145	5,528	6	1,047
Lima, ciudad.....	173,007	39,632	161,242	161	11,765
Chosica Nueva, pue- blo.....	1,700	396	1,568	5	132
Lurigancho, pueblo...	94	36	94
„ población rural.....	1,677	21	1,677
Lurín, villa.....	1,320	274	1,300	2	20
„ población rural	570	8	570
Magdalena del Mar, pueblo.....	2,047	244	1,353	5	694
Magdalena Vieja, pueblo.....	1,625	327	1,426	7	199
Magdalena Vieja, po- blación rural.....	1,149	34	1,149
Miraflores, villa.....	5,464	1,062	5,399	4	65
„ población rural.	964	13	964
Pachacamac, pueblo.	625	108	622	1	3
„ población rural (*).	1,210	19	1,210

(o) Comprende el caserío de Puente Piedra.

(*) Incluye isleña y embarcada.

Continuación del cuadro 68

Distritos	Población Total	Empadronamiento general		Empadronamiento especial	
		Número de familias	Número de personas	Número de agrupacio- nes	Número de personas
San Miguel, villa.	269	33	217	4	52
„ „ población rural.	113	4	113
Barranco, ciudad	9,730	2,015	9,644	6	86
Surco, pueblo	468	101	468
„ población ru- ral	1,970	37	1,970

CUADRO 69.— Número y extensión media de familias, por localidades

Localidades	Número de familias	Número de personas	Término me- dio de extensión
Total.....	45,880	190,915	4.2
Ancón, villa.....	240	1,025	4.3
Ate, pueblo.	44	110	2.5
Barranco, ciudad	2,015	9,644	4.8
Carabayllo, pueblo	69	255	3.7
Chorrillos, ciudad	1,145	5,528	4.8
Chosica Nueva, pueblo.....	396	1,568	3.9
Lima, ciudad	39,632	161,242	4.1
Lurigancho, pueblo.....	36	94	2.6
Lurín, villa.....	274	1,300	4.7
Magdalena del Mar, pueblo.....	244	1,353	5.5
Magdalena Vieja, pueblo.....	327	1,426	4.4
Miraflores, villa	1,062	5,399	5.1
Pachacamac, pueblo	108	622	5.8
Puente Piedra, caserío	154	664	4.3
San Miguel, villa.....	33	217	6.6
Surco, pueblo	101	468	4.6

CUADRO 70.— Número de personas, por
FAMILIAS POR

Número de personas por familia	Total de familias	Ancón	Ate	Barranco	Carabayllo	Chorrillos	Chosica Nueva	Lima
Total...	45,880	240	44	2,015	69	1,145	396	39,632
1.....	7,505	49	16	226	17	147	70	6,705
2.....	8,559	39	10	336	8	175	69	7,608
3.....	7,140	24	7	295	12	152	78	6,223
4.....	6,008	36	7	253	6	143	47	5,207
5.....	4,690	25	2	193	11	137	34	4,030
6.....	3,663	16	1	220	7	103	34	3,060
7.....	2,602	16	132	4	65	25	2,211
8.....	1,855	9	108	2	66	12	1,518
9.....	1,284	7	1	90	1	57	9	1,017
10.....	897	10	50	36	4	722
11.....	556	2	31	22	6	458
12.....	374	3	32	1	11	2	292
13.....	240	1	18	8	4	173
14.....	168	2	11	6	1	131
15.....	116	1	7	7	95
16.....	68	3	4	1	58
17.....	57	2	2	47
18.....	29	2	1	21
19.....	29	2	25
20.....	11	2	9
21.....	9	8
22.....	9	3	5
23.....	3	1	2
24.....	5	1	4
25.....	1	1
28.....	1	1
37.....	1	1

familias, por localidades

LOCALIDADES

Lurigancho	Lurin	Magdalena del Mar	Magdalena Vieja	Miraflores	Pachacamac	Puente Piedra	San Miguel	Surco	Total de personas
36	274	244	327	1,062	108	154	33	101	190,915
10	47	14	43	118	10	21	1	11	7,505
9	34	34	61	126	10	24	1	15	17,118
9	39	30	55	160	14	29	2	11	21,420
4	25	38	40	138	9	21	7	22	24,032
2	29	26	30	126	12	19	4	10	23,450
1	27	20	21	112	16	12	3	10	21,978
1	24	18	20	67	8	6	3	2	18,214
.....	16	21	19	56	7	10	2	9	14,840
.....	8	11	10	54	6	5	2	6	11,556
.....	11	12	11	28	4	2	5	2	8,970
.....	3	5	4	20	3	2	6,116
.....	2	1	3	21	3	1	2	4,488
.....	4	6	2	16	5	2	1	3,120
.....	2	4	3	6	1	1	2,352
.....	2	2	2	1,740
.....	1	1	1,088
.....	1	5	969
.....	1	2	1	1	522
.....	2	551
.....	220
.....	1	189
.....	1	198
.....	69
.....	120
.....	25
.....	28
.....	37

CUADRO 71.— Número de casas, viviendas, (casas de habitación y departamentos) y cuartos, ocupados y desocupados, por localidades

Localidades	Total	Ocupados	Desocupados
CASAS			
Total.....	25,067	22,807	2,260
Ancón.....	258	163	95
Ate.....	44	44
Barranco.....	1,748	1,502	246
Carabayllo.....	97	70	27
Chorrillos.....	1,189	946	243
Chosica.....	393	295	98
Lima.....	18,776	17,623	1,153
Lurigancho.....	36	36
Lurín.....	320	285	35
Magdalena del Mar.....	262	229	33
Magdalena Vieja.....	317	272	46
Miraflores.....	1,134	922	212
Pachacamac.....	122	112	10
Puente Piedra.....	179	158	21
San Miguel.....	49	39	10
Surco.....	143	111	32
VIVIENDAS (Casas de habitación y departamentos)			
Total.....	48,675	45,880	2,795
Ancon.....	324	240	84
Ate.....	44	44
Barranco.....	2,271	2,015	256
Carabayllo.....	86	69	17
Chorrillos.....	1,371	1,145	226
Chosica.....	537	396	141
Lima.....	41,475	39,632	1,841

Continuación del cuadro 71

Localidades	Total	Ocupados	Desocupados
Lurigancho	36	36
Lurín.....	302	274	28
Magdalena del Mar	274	244	30
Magdalena Vieja.....	388	327	61
Miraflores	1,131	1,062	69
Pachacamac.....	112	108	4
Puente Piedra	163	154	9
San Miguel.....	44	33	11
Surco.....	119	101	18

CUARTOS

Total.....	134,847	126,504	8,343
Ancón... ..	1,125	706	419
Ate	80	80
Barranco	9,071	8,086	985
Carabaylo.....	251	206	45
Chorrillos.....	5,839	4,951	888
Chosica	1,842	1,190	652
Lima	106,715	102,132	4,583
Lurigancho	65	65
Lurín.....	826	762	64
Magdalena del Mar	1,231	1,126	105
Magdalena Vieja.....	1,245	1,083	162
Miraflores	5,296	4,993	303
Pachacamac.....	286	278	8
Puente Piedra	401	382	19
San Miguel.....	285	204	81
Surco.....	289	260	90

NOTA—Se considera como unidad estadística de propiedad, la casa con una o más puertas independientes a la vía pública, cualquiera que sea su destino; y como unidad de vivienda o morada, la casa de habitación o departamento.

CUADRO 72.— Número de familias en cada casa y en cada departamento, y de personas en cada casa, y en cada departamento y en cada cuarto, por localidades

Localidades	Familias en cada		Personas en cada		
	Casa	Vivienda	Casa	Vivienda	Cuarto
Total.....	1.8	.9	7.6	3.9	1.4
Ancón.....	.9	.7	3.9	3.2	.9
Ate.....	1.0	1.0	2.5	2.5	1.4
Barranco.....	1.2	.9	5.5	4.2	1.1
Carabaylo.....	.7	.8	2.6	3.0	1.0
Chorrillos.....	1.0	.8	4.6	4.0	.9
Chosica.....	1.0	.7	4.0	2.9	.9
Lima.....	2.1	1.0	8.6	4.1	1.5
Lurigancho.....	1.0	1.0	2.6	2.6	1.4
Lurín.....	.9	.9	4.1	4.3	1.6
Magdalena del Mar..	.9	.9	5.2	4.9	1.1
Magdalena Vieja.....	1.0	.8	4.5	3.7	1.1
Miraflores.....	.9	.9	4.8	4.8	1.0
Pachacamac.....	.9	1.0	5.1	5.6	2.2
Puente Piedra.....	.9	.9	3.7	4.1	1.7
San Miguel.....	7.0	.75	4.4	4.9	.8
Surco.....	.7	.8	3.3	3.9	1.6

CUADRO 73.— Número de familias, según el número de cuartos que ocupan

No. de cuartos	No. de familias
Total.....	45,880
1.....	19,529
2.....	11,408
3.....	4,344
4.....	2,755
5.....	2,072
6.....	1,544
7.....	1,088
8.....	899
9.....	546
10.....	516
11.....	240
12.....	274
Más de 12.....	573
Ignorado.....	92

CUADRO 74.— Nacionalidad de los propietarios

Nacionalidad	No. de casas (*)
Total.....	25,067
Africanos	1
Alemanes.....	227
Argentinos	15
Austriacos.....	114
Belgas	1
Bolivianos.....	6
Brasileños	3
Colombianos.	16
Costarriqueños	6
Cubanos	4
Chilenos	11
Chinos.....	167
Daneses	4
Dominicanos	7
Ecuatorianos	28
Españoles.....	235
Franceses	486
Holandeses.....	11
Ingleses	188
Italianos	4,133
Japoneses	64
Norteamericanos.....	37
Noruegos.....	1
PERUANOS	15,853
Polacos	2
Portugueses	23
Rusos	6
Sirios.....	1
Suecos	1
Suizos	34
Yugoeslavos.....	7
Ignorada	3,375

(*) Se ha considerado como unidad estadística de propiedad, la casa con una o mas puertas independientes a la vía pública.

CUADRO 75.— Alquileres mensuales de las viviendas (casas o departamentos)

Monte del alquiler	No. de viviendas
Total.....	45,880
De menos de 20 soles.....	26,824
„ 20 a 50 „	8,582
„ 51 „ 75 „	1,795
„ 76 „ 100 „	1,322
„ 101 „ 120 „	333
„ 121 „ 150 „	421
„ 151 „ 200 „	341
„ más de 200 „	243
Habitadas por los dueños	2,534
Gratis.....	1,255
Ignorado.....	2,230

CENSO AGRO-PECUARIO DE LAS PROVINCIAS DE LIMA Y CALLAO

Lima, a 17 de Diciembre de 1921.

Señor Ministro:

Tengo el honor de elevar a usted los estados recapitulativos del censo agro-pecuario de las provincias de Lima y Callao, encomendado al suscrito y levantado como complemento del censo de la población, precedido de un resúmen general.

Es la primera vez que se efectúa un censo de esta clase con tal amplitud de preguntas e informaciones a solicitarse; y es satisfactorio poder expresar que la recolección de los datos no ha hallado, por lo general, tropiezos insuperables. En un principio, como se esperaba, los administradores o conductores de las haciendas y chácaras revelaban desconfianza para contestar exacta e íntegramente las distintas cuestiones de las cédulas. Pero al fin se dejaban convencer de la rectitud y seriedad del empadronamiento, que no perseguía otra finalidad que la amplia y general de la estadística. No han faltado casos de pertinaz negativa a llenar el cuestionario, y esta resistencia venía algunas veces de personas que, sin dejar de comprender las ventajas y utilidad del censo, creían merecer injustificado privilegio de exención; pero la oportuna intervención de los comisarios rurales, que han prestado eficaz auxilio a los empadronadores, ha sido bastante para regularizar esta parte de la labor, la más difícil en la estadística.

La causa principal de deficiencia en las informaciones recogidas y de retardo de esta operación, proviene de que algunas explotaciones agrícolas, especialmente las pequeñas o a cargo de personas de limitada cultura, carecen de contabilidad y de toda fuente de donde obtener exactas informaciones. En estos casos— como en los de duda — fué menester obtenerlas por medios indirectos, y en último lugar, reemplazarlas por estimaciones racionalmente deducidas. No han sido, por fortuna, muy numerosos estos casos.

Los resultados obtenidos son muy sugestivos. Véase por ellos que la proporción de tierras cultivadas en ambas provincias, con relación a la extensión total de los fundos, es bastante elevada; llega al 86 por ciento.

La extensión dedicada al cultivo de pan llevar y hortalizas, es mayor que la que ordena la resolución de 3 de Septiembre de

1919, dictada para el abaratamiento de las subsistencias. Abraza 9,782 hectáreas, que representa el 30 por ciento de la extensión cultivada. Es posible que en la cosecha 1920-1921 se aumentara la extensión de estos cultivos con motivo de iniciarse la baja de los precios del algodón y el azúcar, a cuya producción se dedicaban antes de preferencia todos los esfuerzos. Pero lo más probable es que el aumento que en años anteriores tuviera el cultivo de la caña y el algodón, se efectuara más que a expensas de aquellas sementeras, aprovechándose de tierras antes sin cultivo.

Revela también el censo incremento de los arrendamientos rurales. De las 238 haciendas y chacaras empadronadas con una extensión de 37,456 hectáreas, 125 con 17,407 hectáreas, son explotadas por arrendatarios; es decir, que casi la mitad de las tierras de cultivo son poseídas en vista de los alquileres que reñitúan o con fines especulativos. Este elevado número de arrendamientos rurales, revela mayor apreciación de las tierras, pues sólo cuando el valor de éstas es crecido, es posible y aplicable el cultivo intensivo y la entrega de ellas a extraños explotadores, para gozar de los alquileres o del mayor precio de una reventa. Si desde un punto de vista económico y, sobre todo, social, es desventajoso que las tierras, que en principio deben ser de todos, sean apropiadas no para cultivarlas sino para obtener una renta en forma de alquiler o con fines especulativos — lo que es combatido en países en donde este hecho se revela con odiosa intensidad, — entre nosotros es sintomático del mayor valor que ha adquirido la propiedad tanto rural como urbana, y del desarrollo económico alcanzado en estos últimos años. Así, pues, el fenómeno observado ya en otras partes de que a mayor valor de la propiedad, corresponde extensión menor de los fundos y mayor porcentaje de arrendamientos, se comprueba, como se ve, entre nosotros. Esto se percibe con más claridad en las tierras más cercanas a los centros poblados, que son las más valiosas y las de menor extensión. Así, en el Callao, de 25 fundos y chacaras empadronados, 21 son explotados por arrendatarios y solo 4 por los propietarios; y de los 18 fundos de la Magdalena, 15 los explotan arrendatarios y sólo 3 los propietarios. Es decir, que en este último distrito, el 80 por ciento, y en aquél más del 80 por ciento de los agricultores, son arrendatarios.

Aprovecho esta oportunidad para manifestar a usted que el censo comercial e industrial de las mismas provincias — que completa el de que doy cuenta — más extenso y dificultoso, se halla muy avanzado, y por consiguiente, asegurado ya su éxito.

Dios guarde a usted.

OSCAR F. ARRÚS.

RESUMEN GENERAL

El número de fundos empadronados en ambas provincias, es de 238, correspondiendo 25 a la provincia del Callao y 213 a la de Lima. Se ha considerado como unidad en este censo la "explotación agrícola", entidad distinta de la propiedad agrícola, tal como es considerada comunmente, pues aquella puede comprender varios fundos, como, por ejemplo, la explotación "Villa Alegre", que hoy comprende los fundos Barbadillo, Trapiche y Asesor; y también puede referirse a partes de un mismo fundo o a simples chácaras, como, por ejemplo, los terrenos de Miranaves del Callao, o el fundo conocido con el nombre de Almácigos, en Pachacamac, constituidos por lotes que pertenecen a distintos propietarios y a número igual de explotadores. La denominación de fundo no se refiere, pues, a la extensión agrícola conocida comunmente con este nombre, sino a la que se haya a cargo de un sólo explotador.

Los 238 fundos abrazan una extensión de 37,456.50 hectáreas.

La subdivisión de la propiedad en ambas provincias, desde el punto de vista de la agricultura, puede apreciarse en el siguiente cuadro que expresa el número de fundos en relación con su extensión.

	Hectáreas		No.
De	0 a	5	26
"	6 "	10	35
"	11 "	20	19
"	21 "	30	28
"	31 "	50	16
"	51 "	100	28
"	101 "	150	28
"	151 "	200	13
"	201 "	300	24
"	301 "	500	22
"	501 "	1,000	12
"	más de 1,000		3

En el Callao, la explotación agrícola está aún más dividida, pues de los 25 fundos, 5 son de 0 a 5 hectáreas y 14, de 6 a 10 hectáreas, siendo apenas 6 los fundos de extensión mayor.

De los 238 fundos empadronados, 125 son explotados por sus arrendatarios, y 113 por sus dueños. Con respecto a la extensión,

17,407 hectáreas son explotadas por arrendatarios y 20,049.50 por los propietarios de los terrenos; lo que representa el 46 y el 54 por ciento, respectivamente,

La duración de los arrendamientos es variable; clasificados por años, se obtiene el siguiente cuadro:

Arrendamientos		No.
De	1 año	1
"	2 "	4
"	3 "	7
"	4 "	12
"	5 "	13
"	6 "	11
"	7 "	4
"	8 "	6
"	10 "	38
"	12 "	1
"	13 "	1
"	14 "	2
"	15 "	5
"	17 "	1
"	18 "	1
"	25 "	1
Indeterminado		17

El valor de los establecimientos, incluyendo casas, galpones, maquinarias, animales de labranza y todo capital fijo, con exclusión del suelo, asciende a Lp. 1.050,490. Este valor es el declarado por los interesados.

El personal dedicado a las labores agrícolas asciende a 10,224, clasificado en el censo en las siguientes clases: yanacones, empleados y peones, cuyo respectivo número es el siguiente:

	Varones	Mujeres	Niños (menores de 18 años)	Total
Yanacones.....	884	884
Empleados.....	515	5	3	523
Peones.....	6,637	1,567	613	8,817

El jornal diario abonado a los peones ha fluctuado, según los valles, entre los siguientes límites:

Varones.....	de S/. 1.60	a S/. 3.00
Mujeres.....	„ „ 0.90	„ „ 2.50
Niños.....	„ „ 0.50	„ „ 2.00

El número y valor de las máquinas e implementos agrícolas, es el siguiente:

	Número	Valor
Arados a vapor.....	50	Lp. 13,550
Arados corrientes	1,909	„ 9,651
Tractores.....	213	„ 45,708
Motores.....	57	„ 8,825
Automóviles.....	37	„ 8,815
Camiones	39	„ 10,290
Carretas	374	„ 10,260
Molinos de viento	14	„ 840
Desgranadoras.....	116	„ 2,495
Desmotadoras.....	78	„ 10,550
Picadoras de pasto.....	8	„ 231
Rejas y arrastres.....	5	„ 25
Chapoladoras.....	2	„ 200
Trituradoras.....	1	„ 50
Carretas de caña.....	59	„ 200
Sembradoras.	2	„ 50
Turbinas.....	1	„ 500
Trapiches.....	9	„ 48,000
Serrucheros.....	3	„ 860
Molino triturador.....	1	„ 50
Moledora.....	1	„ 300
Segadora.....	1	„ 50

La extensión cultivada ha sido de 32,204 hectáreas, que con relación a la extensión total representa el 86 por ciento, quedando el 14 por ciento de las tierras sin cultivar.

La extensión sembrada y la cosecha de 1920-1921, de cada cultivo, ha sido la que sigue:

Maíz.....	2,605	hectáreas....	6.753,058	kilos
Papas.....	925	„	1.827,580	„
Yucas.....	694'5	„	2.730,839	„
Camotes.....	1,072	„	4.401,132	„
Frijoles.....	159	„	201,322	„
Pallares.....	73	„	130,476	„
Hortalizas.....	572	„	„
Frutas.....	387'5	„	„
Plátanos.....	303'5	„	„
Olivos.....	36	„	„
Sorgo.....	252	„	182,694	„
Gramalote.....	2,994'5	„	„
Cebada.....	232	„	„
Chala.....	944'5	„	„
Alfalfa.....	4,787	„	„
Viña.....	401	„	533,137	„
Producción del Vino..	172,520	litros
Algodón.....	10,234'5	hectáreas....	4.075,688	kilos
Egipto.....	3,302'5	„	1.328,583	„
Mitafifi.....	2,913	„	1.246,389	„
Tangüis.....	3,869	„	1.444,506	„
Sea Island.....	30	„	9,500	„
Aspero.....	120	„	46,710	„
Semilla de algodón.....	205,156	„
Caña sembrada.....	5,528	hectáreas....	„
Caña cortada.....	2,127	„	„
Caña molida.....	112.655,639	„
Producción de azúcar.....	16.817,159	„
Blanca.....	5.871,593	„
Granulada.....	9.408,217	„
Mascabada.....	1.537,349	„
Alcohol.....	696,268	litros
Ron.....	1.264,686	„

La existencia de ganado es la siguiente:

Vacuno	7,488 cabezas
Caballar	2,944 "
Mular	275 "
Asnal	1,179 "
Lanar	893 "
Porcino	2,935 "

Aves de corral existen en el siguiente número (es entendido que sólo han sido objeto del censo las que se crían en los fundos:

Gallinas	10,087
Patos y Gansos	4,038
Pavos	2,127

El número de vacas lecheras es de 3,675; y la producción de leche en 1920 es estimada en 3.708,177 litros.

RESOLUCION SUPREMA

Lima, a 17 de Diciembre de 1921.

Visto el oficio que antecede de la Dirección de Estadística, con el que acompaña los estados recapitulativos del censo agrícola y ganadero de las provincias de Lima y Callao, mandado levantar como complemento del censo de la población efectuado el 17 de Diciembre del año próximo pasado;

Se resuelve:

Apruébase el censo agrícola y ganadero de las provincias de Lima y Callao a que se hace referencia; y publíquese juntamente con el censo de la población arriba indicado.

Regístrese.

Rúbrica del Presidente de la República.

CURLETTI.

CENSO AGRICOLA Y GANADERO DE LAS PROVINCIAS DE LIMA Y CALLAO — 1920

No. 1.—Número y extensión de los fundos, y valor de los establecimientos, por valles

VALLES	Número	Extensión	Valor de los establecimientos
		Hectáreas	Lp.
Ate Alto	11	1,821	81,700
Ate Bajo	13	2,301	59,800
Bocanegra	18	3,564 ½	88,520
Carabayllo Alto	27	5,631 ½	350,050
Carabayllo Bajo	11	5,667	108,650
La Legua	10	775 ½	27,650
Lurigancho Alto	13	2,544	41,320
Lurigancho Bajo	9	1,257	24,700
Lurín	16	2,601	59,010
Magdalena	18	1,573 ½	29,980
Miraflores	9	1,395	44,000
Pachacamac	21	2,955	10,930
San Miguel	3	120	700
Surco	34	4,439	105,300
Bellavista	25	811 ½	18,180
Total	238	37,456 ½	1.050,490

No. 2.—Número de fundos, con relación a su extensión, por valles

Valles	EXTENSION POR HECTAREA											Total	
	0 a 5	6 a 10	11 a 20	21 a 30	31 a 50	51 a 100	101 a 150	151 a 200	201 a 300	301 a 500	501 a 1,000		Más de 1,000
Ate Alto..	1	1	...	5	1	...	1	1	1	...	11
Ate Bajo..	1	1	4	3	1	1	1	1	...	13
Bocane- gra	3	1	2	1	2	2	1	2	2	2	...	18
Carabay- llo Alto...	1	10	2	3	3	...	1	3	2	2	27
Carabay- llo Bajo...	1	1	...	5	3	1	11
La Legua	...	1	1	1	1	2	3	1	10
Lurigan- cho Alto.	1	1	2	1	1	4	2	1	...	13
Lurigan- cho Bajo.	2	2	2	...	1	...	1	1	9
Lurín.	7	1	1	3	4	16
Magdale- na	4	3	1	1	5	1	2	1	1	18
Miraflo- res	1	1	...	1	...	2	4	9
Pachaca- mac	12	...	1	3	...	2	...	2	...	1	21
San Mi- guel	1	1	1	3
Surco.....	...	1	5	3	8	5	3	2	4	1	2	...	34
Bellavista	5	14	...	1	1	1	1	...	2	25
Total....	26	35	19	22	16	28	18	13	24	22	12	3	238

No. 3.—Extensión de los fundos explotados por sus propietarios y por arrendatarios, por valles

VALLES	Propietarios	Arrendatarios	Total
	Hect.	Hect.	Hect.
Ate Alto	171	1,650	1,821
Ate Bajo	1,890	411	2,301
Bocanegra	1,775	1,789½	3,564½
Carabayllo Alto	3,480½	2,151	5,631½
Carabayllo Bajo	4,089	1,578	5,667
La Legua	390	385½	775½
Lurigancho Alto	1,006½	1,537½	2,544
Lurigancho Bajo	858	399	1,257
Lurín	1,506	1,095	2,601
Magdalena	474	1,099½	1,573½
Miraflores	843	552	1,395
Pachacamac	628	2,327	2,955
San Miguel	60	60	120
Surco	2,592	1,847	4,439
Bellavista	286½	525	811½
Total	20,049½	17,407	37,456½

No. 4.—Número de los fundos según la nacionalidad,

VALLES	Peruanos		Chinos		Españoles	
	P.	A.	P.	A.	P.	A.
Ate Alto	3	7	...	1
Ate Bajo	8	2
Bocanegra	5	6	...	4
Carabayllo Alto.....	12	9	...	2	1	...
Carabayllo Bajo	7	3
La Legua	4	4
Lurigancho Alto	4	1	...	3
Lurigancho Bajo	1	3	...	1
Lurín.....	11	3	1	1
Magdalena	1	8
Miraflores	4	3
Pachacamac	16	5
San Miguel.....	...	1
Surco.....	15	10	...	2
Bellavista.....	2	14	...	3
Total.....	93	79	1	17	1	...

de los propietarios o arrendatarios, por valles

Ingleses		Italianos		Japoneses		TOTAL		
P.	A.	P.	A.	P.	A.	P.	A.	Total
...	3	8	11
...	...	2	1	10	3	13
...	...	1	2	6	12	18
...	...	1	1	...	1	14	13	27
...	1	7	4	11
...	...	1	1	5	5	10
...	...	1	4	5	8	13
...	1	2	1	3	6	9
...	12	4	16
...	...	2	7	3	15	18
...	...	2	6	3	9
...	16	5	21
...	...	1	1	1	2	3
...	...	3	4	18	16	34
...	...	2	4	4	21	25
...	1	18	27	...	1	113	125	238

No. 5.—Número de los fundos arrendados

VALLES	AÑOS DEL						
	1	2		4	5	6	7
Ate Alto.....	1	3
Ate Bajo.....	1	...	1	...
Bocanegra.....	1	1	...	1	...
Carabayllo Alto..	...	1	3	1
Carabayllo Bajo.....
La Legua.....	...	1	2	1	...
Lurigancho Alto.....	1
Lurigancho Bajo.....	1	2	...
Lurín.....
Magdalena.....	1	3	4
Miraflores.....	1	...	1	...
Pachacamac.....	...	2	1
San Miguel.....	1
Surco.....	1	3	3	4	...
Bellavista.....	1	...	3	1	...
Total.....	1	4	7	12	13	11	4

y tiempo del arrendamiento, por valles

ARRENDAMIENTO

8	10	12	13	14	15	17	18	25	Indetermi- nado	Total
...	3	1	8
1	3
...	8	1	12
..	4	1	...	1	1	1	13
...	4	4
...	1	5
...	4	1	...	1	..	1	8
1	1	1	6
...	3	1	4
2	4	...	1	15
1	3
1	1	5
...	1	2
...	3	1	...	1	...	16
...	1	15	21
6	38	1	1	2	5	1	1	1	17	125

No. 6.—Número de personas dedicadas

VALLES	YANACONES				EMPLEADOS			
	H.	M.	N.	Total	H.	M.	N.	Total
Ate Alto	32	32	40	40
Ate Bajo	35	35	32	32
Bocanegra	57	57	57	1	1	59
Carabayllo Alto.....	82	82	74	74
Carabayllo Bajo.....	96	96	110	110
La Legua	2	2	18	18
Lurigancho Alto.....	19	19	35	35
Lurigancho Bajo.....	8	8	15	15
Lurín.....	126	126	35	3	2	40
Magdalena.....	3	3	17	17
Miraflores	35	35	16	1	...	17
Pachacamac.....	214	214	10	10
San Miguel.....	2	2
Surco.....	150	150	46	46
La Legua.....	25	25	8	8
Total.....	884	884	515	5	3	523

a las labores agrícolas, por valles

PEONES				TOTAL			
H.	M.	N.	Total	H.	M.	N.	Total
483	106	41	630	555	106	41	702
417	169	49	635	484	169	49	702
531	129	51	711	645	130	52	827
1,146	160	94	1,400	1,302	160	94	1,556
1,398	178	51	1,627	1,604	178	51	1,833
95	32	5	132	115	32	5	152
552	84	42	678	606	84	42	732
144	47	14	205	167	47	14	228
305	88	37	430	466	91	39	596
194	77	39	310	214	77	39	330
122	68	17	207	173	69	17	259
508	91	74	673	732	91	74	897
24	5	...	29	26	5	...	31
601	297	84	982	797	297	84	1,178
117	36	15	168	150	36	15	201
6,637	1,567	613	8,817	8,036	1,572	616	10,224

No. 7.—Jornal diario de los peones, por valles

VALLES	HOMBRES		MUJERES		NIÑOS	
	Mayor	Menor	Mayor	Menor	Mayor	Menor
	S.	S.	S.	S.	S.	S.
Ate Alto	3.00	2.50	1.60	1.00	1.80	1.00
Ate Bajo.....	3.00	2.00	2.00	1.20	1.20	1.00
Bocanegra.....	2.50	2.00	1.40	1.00	1.20	0.80
Carabayllo Alto.....	3.00	2.00	1.60	1.20	1.80	1.00
Carabayllo Bajo.....	2.80	2.00	1.80	1.20	1.50	0.80
La Legua.....	3.00	2.00	1.65	1.00	1.20
Lurigancho Alto.....	3.00	2.00	1.50	1.20	1.80	1.00
Lurigancho Bajo.....	2.50	2.00	2.00	0.90	1.50	1.20
Lurín.....	3.00	1.60	2.00	1.20	2.00	1.00
Magdalena.....	3.00	2.00	1.60	1.20	1.20	1.00
Miraflores.....	3.00	2.00	2.50	1.00	1.80	1.00
Pachacamac.....	2.00	1.60	1.50	1.00	0.80
San Miguel.....	2.50	1.40	1.20
Surco.....	3.00	2.00	1.80	1.50	1.50	1.00
La Legua.....	2.50	2.00	1.60	1.20	1.20	0.50
En todos los valles....	3.00	1.60	2.50	0.90	2.00	0.50

No. 8.—Número y valor de las maquinarias e implementos agrícolas, existentes en los fundos

No. de orden	Maquinarias e implementos Agrícolas	Número	Valor
			Lp.
1	Arados a vapor.....	50	13,550
2	Arados de tracción animal.....	1,909	9,651
3	Automóviles.....	37	8,815
4	Camiones.....	39	10,290
5	Carretas.....	374	10,260
6	Carretas de caña.....	59	200
7	Chapodadoras.....	2	200
8	Desgranadoras.....	116	2,495
9	Desmotadoras.....	78	10,550
10	Moledoras.....	1	300
11	Molinos trituradores.....	1	50
12	Molinos de viento.....	14	840
13	Motores.....	57	8,825
14	Picadoras de pasto.....	8	231
15	Rejas y arrastres.....	5	25
16	Segadoras.....	1	50
17	Sembradoras.....	2	50
18	Serrucheros.....	3	860
19	Tractores.....	213	45,708
20	Trapiches.....	9	48,000
21	Trituradoras.....	1	50
22	Turbinas.....	1	500
	Total.....	171,500

No. 9.—Número y valor de los arados, automóviles, desgranadoras, desmotadoras, trapiches, turbinas, ros, molinos trituradores, moledoras, picadoras

VALLES	ARADOS				Automóviles	
	A Vapor		Tracción animal		No.	Valor
	No.	Valor	No.	Valor		
		Lp.		Lp.		Lp.
Ate Alto	3	2,200	98	481	2	525
Ate Bajo.....	1	5,000	136	725	9	2,150
Bocanegra.....	1	200	192	1,050	2	600
Carabayllo Alto	244	1,106	4	940
Carabayllo Bajo.....	2	400	163	802	3	550
La Legua	67	370	2	400
Lurigancho Alto	1	3,000	100	505
Lurigancho Bajo.....	63	287	2	630
Lurín.....	41	1,650	99	479	2	350
Magdalena.....	93	467	3	850
Miraflores	83	455	1	310
Pachacamac.....	186	930	1	420
San Miguel.....	25	104
Surco	1	1,100	239	1,297	5	890
Bellavista	121	593	1	200
Total.....	50	13,550	1,909	9,651	37	8,815

camiones, carretas, tractores, motores, molinos de viento, sembradoras, trituradoras, carretas de caña, serruche de pasto, chapodadoras, rejas y arrastres, por valles

Camiones		Carretas		Tractores		Motores		Molinos de viento	
No.	Valor	No.	Valor	No.	Valor	N.	Valor	No.	Valor
	Lp.		Lp.		Lp.		Lp.		Lp.
...	24	742	11	3,125	5	510
3	1,550	52	1,564	13	3,678	2	300	1	60
3	650	31	835	20	5,190	12	2,900	2	110
5	1,410	27	801	28	6,890	7	1,350	1	150
12	2,370	20	590	27	3,860	6	1,150	2	160
1	250	16	380	8	1,350	4	330
...	27	675	10	1,500
2	435	23	514	11	2,650	2	430
2	450	6	135	11	3,070	3	300
1	400	29	675	10	1,900	6	725	4	235
2	425	16	636	16	4,150	1	40
3	1,100	12	270	10	3,125
...	5	100	1	150	1	60
4	1,000	49	1,637	30	4,370	7	600	2	40
1	250	37	706	7	700	2	190	1	25
39	10,290	374	10,260	213	45,708	57	8,825	14	840

Continuación del cuadro 9

VALLES	Desgranadoras		Desmotadoras		Trapiches		Turbinas	
	No.	Valor	No.	Valor	No.	Valor	No.	Valor
		Lp.		Lp.		Lp.		Lp.
Ate Alto	6	345	4	70	1	5,000
Ate Bajo	10	161	10	390	1	5,000	1	500
Bocanegra	7	90	7	160	1	8,700
Carabaylo Alto	6	105	15	1,722	2	11,500
Carabaylo Bajo	5	100	3	60	4	17,800
La Legua	3	42
Lurigancho Alto	9	148	6	91
Lurigancho Bajo	6	54	5	202
Lurín	4	77	8	3,654
Magdalena	11	168
Miraflores	5	161	3	52
Pachacamac	4	100	1	1,000
San Miguel	1	20	1	5
Surco	30	733	15	3,144
Bellavista	9	191
Total	116	2,495	78	10,550	9	48,000	1	500

Continuación del cuadro 9

Sembradoras		Trituradoras		Carretas de caña		Serruchos		Molinos trituradores	
No.	Valor	No.	Valor	No.	Valor	No.	Valor	No.	Valor
	Lp.		Lp.		Lp.		Lp.		Lp.
2	50
...
...	1	50
...	59	200	3	860
...
...
...
...
...
...
...
...
...	1	50
...
2	50	1	50	59	200	3	860	1	50

Continuación del cuadro 9

VALLES	Moledoras		Picadora de pastos		Chapodadoras		Rejas y arrastres	
	N.	Valor	N.	Valor	N.	Valor	No.	Valor
		Lp.		Lp.		Lp.		Lp.
Ate Alto	4	80	2	200	5	25
Ate Bajo	1	11
Bocanegra.....	1	20
Carabayllo Alto.....	1	20
Carabayllo Bajo
La Legua
Lurigancho Alto
Lurigancho Bajo.....
Lurin.....
Magdalena.....
Miraflores.....
Pachacamac.....
San Miguel.....
Surco	1	300	1	100
Bellavista.....
Total.....	1	300	8	231	2	200	5	25

No. 10.—Area cultivada, por valles

VALLES	Absoluta	Con relación a la extensión total
	Hect.	%
Ate Alto.....	1,738	95.4
Ate Bajo.....	2,070	90.0
Bocanegra	2,680	75.2
Carabayllo Alto.....	4,990 ½	88.6
Carabayllo Bajo	3,660	64.5
La Legua	747	96.3
Lurigancho Alto	2,249	88.4
Lurigancho Bajo.....	1,194	95.0
Lurín	2,311	88.8
Magdalena.....	1,489 ½	94.6
Miraflores.....	1,306	93.6
Pachacamac.....	2,799	94.7
San Miguel	109	90.8
Surco.....	4,051	91.2
Bellavista.....	810	99.8
Todos los valles	32,204	85.9

No. 11.—Sembrío y cosecha de

VALLES	Area sembrada	Caña cortada	Caña molida	Producción de
				Blanca
	Hect.	Hect.	K.	K.
Ate Alto	485	210	22.185,880
Ate Bajo.....	690	379	34.314,005	1,122,912
Bocanegra.....	495	245	17,373.148	859,798
Carabayllo Al- to	1,863	330	35,643	1.968,199
Barabayllo Ba- jo.....	1,230	534	19.156,000	1.184,684
Lurigancho Al- to	765	429	19.590,963	736,000
Total.....	5,528	2,127	112.655,639	5.871,593

caña de azúcar, por valles

Azúcar			Productos Alcohólicos		
Granulada	Mascabada	Total	Alcohol	Ron	Total
K.	K.	K.	Lit.	Lit.	Lit.
4.069,275	228,160	4.297,435	374,642	374,642
483,001	341,436	1.947,349	495,645	495,645
715,184	36,767	1.611,749	50,623	146,050	196,673
2.250,054	621,620	4.839,873	251,654	251,654
1.890,703	263,366	3.338,753	150,000	470,340	620,340
.....	46,000	782,000	22,000	22,000
9.408,217	1.537,349	16.817,159	696,268	1.264,686	1.960,954

No. 12.—Sembrío y cosecha

VALLES	EGIPTO		METAFIFI	
	Area	Cosecha	Area	Cosecha
	Hect.	K.	Hect.	
Ate Alto.....	326	110,929	24	9,575
Ate Bajo.....	149	60,915	72	159,186
Bocanegra.....	84	33,775	366	138,032
Carabayllo Alto.....	541.5	213,664	465	172,198
Carabayllo Bajo.	267	94,896	156	52,930
La Legua.....	24	10,826	18	8,000
Lurigancho Alto.....	50	25,743	255	108,921
Lurigancho Bajo.....	195	82,000	135	58,920
Lurín.....	636	252,585	375	123,272
Magdalena.....	96	32,840	12	5,600
Miraflores.....	59	23,840	44	19,835
Pachacamac.....	150	73,600	546	219,700
Surco.....	701	302,970	370	140,220
Bellavista.....	24	10,000	75	30,000
Total.....	3,302.5	1'328,583	2,913	1'246,389

de algodón, por valles

TANGÜIS		OTRAS CLASES		TOTAL		Producción de Semilla
Area	Cosecha	Area	Cosecha	Area	Cosecha	
Hect.	K.	Hect.	K.	Hect.	K.	
84	20,662	434	141,166
132	80,800	353	300,901	40,066
393	144,182	343	315,989
504	191,469	30	9,500	1,540.5	586,831	81,500
162	53,610	120	46,710	705	248,146
120	35,000	162	53,826
240	103,775	545	238,439
201	86,938	531	227,858
375	101,040	1,386	476,897	11,040
48	21,400	156	59,840
540	234,400	643	278,075	30,000
668	217,050	1,364	510 350	42,550
402	154,180	1,473	597,370
.....	99	40,000
3,869	1'444,506	150	56,210	10,234.5	4'075,688	205,156

No. 13.—Sembrío y cosecha de viña y producción de vino,
por valles

VALLES	Area sembrada	Cosecha	Producción de vino
	Hect.	Kilos	Litros
Ate Alto
Ate Bajo	36	39,690	37,800
Bocanegra	33	30,150	8,000
Carabayllo Alto	3	2,500
Carabayllo Bajo	12	9,720
La Legua	27	27,500	39,600
Lurigancho Alto	61 ½	114,642	27,200
Lurigancho Bajo	36	18,485
Lurín
Magdalena	81	71,350	23,600
Miraflores
Pachacamac.....	2	2,000
San Miguel	6	4,800
Surco	81	189,100	35,000
Bellavista	22 ½	23,200	1,320
Total	401	533,137	172,520

No. 14.—Area sembrada de hortalizas, frutas, plátanos, olivos, gramalote, cebada, chala y alfalfa, por valles

VALLES	Hortalizas	Frutas	Plátanos	Olivos	Gramalote	Çebada	Chala	Alfalfa
	Hect.	Hect.	Hect.	Hect.	Hect.	Hect.	Hect.	Hect.
Ate Alto.....	22	12	92	20	106	277
Ate Bajo.....	22	25	9	...	135	9	65	326
Bocanegra.....	119	46 1/2	57	...	421 1/2	9	33	269
Carabaylo Alto.....	28	15	3	...	322	42	117	428
Carabaylo Bajo.....	18	24	6	...	390	42	502
La Legua.....	18	1 1/2	151 1/2	30	93	129
Lurigancho Alto.....	27	60	3	...	197	6	61 1/2	307
Lurigancho Bajo.....	21	31 1/2	9	...	114	3	36	219
Lurin.....	63	18	21	...	271	30	165
Magdalena.....	63	39	6	307 1/2	57	45	354
Miraflores.....	21	9	2	30	72	11	60	240
Pachacamac.....	145 1/2	...	74	18	489
San Miguel.....	3	1 1/2	9	15	48
Surco.....	99	85	36	...	258	12	166	905
Bellavista.....	48	19 1/2	12	...	180	33	57	129
Total.....	572	387 1/2	303 1/2	36	2,994 1/2	232	944 1/2	4,787

No. 15.—Sembrío y cosecha de maíz, papas, yucas, camo-

VALLES	MAIZ		PAPAS		YUCAS	
	Hectáreas	Cosecha	Hect.	Cosecha	Hectáreas	Cosecha
		Kilos		Kilos		Kilos
Ate Alto.....	147	335,778	44	42,049	45	113,655
Ate Bajo.....	155	463,526	63	112,961	33	175,913
Bocanegra...	195	630,088	56	74,975	48	221,270
Carabayllo Alto.....	384	954,528	33	44,630	67	181,794
Carabayllo Bajo.....	444	1'059,918	43	62,666	39	170,188
La Legua....	33	83,560	51	80,400	3	13,800
Lurigancho Alto.....	93	220,242	63	108,340	24	110,707
Lurigancho Bajo.....	78	194,514	30	45,594	21	97,281
Lurín.....	126	309,288	21	87,430	57	261,260
Magdalena..	159	392,960	129	207,100	22.½	108,400
Miraflores...	55	109,992	124	183,820	6	28,716
Pachacamac	227	576,552	36	165,600	155	358,800
San Miguel.	3	7,360	15	22,600	3	13,800
Surco.....	401	1'184,672	175	532,285	156	806,005
Bellavista....	108	230,080	42	57,130	15	69,250
Total.....	2,608	6'753 058	925	1'827,580	694.½	2'730,839

tes, pallares, frijoles y sorgo, por valles

CAMOTES		PALLARES		FRIJOLES		SORGO	
Hectáreas	Cosecha	Hect.	Cosecha	Hect.	Cosecha	Hect.	Cosecha
	Kilos		Kilos		Kilos		Kilos
43	153,445	11	10,000
56	257,824	9	50,000	84	20,006
46	228,287	6	7,326	3	2,700
107	449,899	20	17,950	15	19,370	3	2,790
141	635,181	13	21,026	51	61,586
30	131,036	18	13,800
36	166,820
58½	236,616	6	3,486
105	473,154	12	15,680	36	48,600
70½	310,600
15	66,950	18	16,100
156½	364,700	18	22,000	69	84,700	45	45,900
4½	18,000	1	900
158	714,620	13	19,500	6	12,660	27	18,412
45	194,000
1,072	4,401,132	73	130,476	159	201,322	252	182,694

No. 16.—Número de cabezas de ganado, por valles

VALLES	Vacuno	Caballar	Mular	Asnal	Lanar	Porcino	TOTAL
Ate Alto.....	640	309	...	70	66	61	1,146
Ate Bajo.....	428	166	24	64	...	130	812
Bocanegra.....	865	276	95	102	32	390	1,760
Carabayllo Alto.....	722	329	26	72	90	84	1,323
Carabayllo Bajo.....	874	361	32	127	381	20	1,795
La Legua.....	201	67	18	13	3	302
Lurigancho Alto.....	398	181	2	46	...	180	807
Lurigancho Bajo.....	183	64	...	34	281
Lurín.....	234	119	13	29	...	650	1,045
Magdalena.....	455	197	13	66	20	84	835
Miraflores.....	447	161	5	38	75	20	746
Pachacamac.....	306	120	...	331	80	801	1,638
San Miguel.....	171	25	...	8	15	29	248
Surco.....	1,263	429	37	137	85	380	2,331
Bellavista.....	301	140	10	42	46	106	645
Total.....	7,488	2,944	275	1,179	893	2,935	15,714

No. 17.—Número de vacas lecheras y cantidad de leche obtenida, por valles

VALLES	No. de vacas	Leche obtenida
		Litros
Ate Alto	242	299,735
Ate Bajo	160	257,726
Bocanegra.....	173	171,816
Carabayllo Alto.....	37	34,870
Carabayllo Bajo	136	143,125
La Legua	378	408,265
Lurigancho Alto.....	229	202,732
Lurigancho Bajo.....	133	138,433
Lurin	170	128,301
Magdalena.....	393	387,700
Miraflores	328	351,734
Pachacamac.....	162	177,220
San Miguel.....	60	35,200
Surco.....	700	691,020
Bellavista.....	374	280,300
Total.....	3,675	3.708,177

No. 18.—Número de aves de corral, por valles

VALLES	Gallinas	Patos	Pavos	Total
Ate Alto	568	89	68	725
Ate Bajo.....	879	180	49	1,108
Bocanegra.....	1,414	324	82	1,820
Carabayllo Alto.....	545	233	117	895
Carabayllo Bajo	416	118	56	590
La Legua	72	25	6	103
Lurigancho Alto	414	268	124	806
Lurigancho Bajo.....	221	271	57	549
Lurín.....	585	298	184	1,067
Magdalena.....	478	145	45	668
Miraflores	76	72	25	173
Pachacamac..	2,872	1,306	920	5,098
San Miguel.....	85	16	8	109
Surco.....	829	416	222	1,467
Bellavista.....	633	277	164	1,074
Total.....	10,087	4,038	2,127	16,252

CENSO COMERCIAL E INDUSTRIAL DE LAS PROVINCIAS
DE LIMA Y CALLAO

RESOLUCIÓN SUPREMA

Lima, 13 de junio de 1921.

Considerando:

Que efectuado el censo de Lima y Callao, que se hizo extensivo por resolución suprema de 29 de abril último a la producción agrícola de ambas provincias, es conveniente completar la obra con la estadística comercial e industrial de las mismas; y

Que acrecienta esta necesidad la circunstancia de que dicha estadística ha de verificarse por primera vez en la república al cumplirse el centenario de la independencia nacional;

Se resuelve:

1.º—La Dirección de Estadística procederá a levantar el censo comercial e industrial de las provincias de Lima y Callao;

2.º—Dicho censo comprenderá los datos siguientes: clase de comercio o industria, nacionalidad del propietario, fecha de fundación, constitución social, capital, importe de las ventas en el año 1920, valor de la materia prima adquirida en el mismo año, principal artículo fabricado, fuerza motriz, y número y salario de los empleados y obreros en el mismo período de tiempo; y

3.º—Los comerciantes e industriales de las provincias de Lima y Callao, sin excepción alguna, están obligados a suministrar a la referida Dirección los anteriores datos. Los que se nieguen a suministrarlos, serán penados con multa que se fijará, en cada caso, por el Supremo Gobierno.

Regístrese y comuníquese.

Rúbrica del señor Presidente de la República.

(firmado)—RADA Y GAMIO.

CENSO COMERCIAL DE LAS

**No. 1. — Número de establecimientos y monto de los
tarios y la constitución social, en la ciu**

ESTABLECIMIENTOS	INDIVIDUAL			
	Nacional		Extranjero	
	No.	Capital	No.	Capital
		l.p.		l.p.
Abarrotes y bodegas.....	8	9,575	23	93,700
Aceites minerales (petróleo, gasolina, &).....	6	2,400	1	500
Agencia de empleos	1	250
Agentes comisionistas, repre- sentantes y consignatarios, &	26	38,006	16	15,400
Antigüedades	1	900	1	8,000
Armerías y cuchillerías.....	2	206	1	3,200
Artículos eléctricos	3	14,400
Automóviles y accesorios (ven- ta de)	1
Bancos e instituciones banca- rias.....
Baños... ..	1	7,000	2	1,100
Bares, billares, cafés, salones de licores, cantinas, &....	49	11,537	79	22,321
Bazares, mercerías y ventas de géneros.....	102	172,123	87	207,048
Billares (venta de).....	1	1,000
Caballerizas y cocheras.....	1	500	2	900
Cables
Calzados (venta de).....	10	3,950	2	6,800
Cambio de monedas.....	2	3,600
Carbonerías y depósitos de car- bón.....	39	8,847	57	6,268
Carnicerías.....	1	100	34	3,625

PROVINCIAS DE LIMA Y CALLAO — 1920

capitales invertidos, según la nacionalidad de sus propiedad de Lima (distritos del Cercado).

COLECTIVA		EN COMANDITA		ANÓNIMA		TOTAL	
No.	Capital	No.	Capital	No.	Capital	No.	Capital
29	Lp. 154,367	4	Lp. 89,200	2	Lp. 2,300	66	Lp. 349,142
2	2,800 ⁴	1	25,000	10	30,700
...	1	250
26	63,000	3	4,000	16	92,500	87	212,906
1	500	3	9,400
...	3	3,406
2	25,300	1	6	39,700
1	10,000	2	120,000	4	130,000
...	11	2.067,000	11	2.067,000
1	100	4	8,200
26	20,995	154	54,853
58	206,615	10	39,636	6	252,620	263	878,042
...	1	1,000
...	3	1,400
1	10,000	1	212,520	2	222,520
1	8,000	13	18,750
...	2	3,600
12	24,840	1	10,000	4	20,210	113	70,165
23	6,174	58	9,899

Continuación del cuadro 1

ESTABLECIMIENTOS	INDIVIDUAL			
	Nacional		Extranjero	
	No.	Capital	No.	Capital
		Lp.		Lp.
Casas de préstamo.....	6	12,000	30	47,552
Casimires (venta de).....	1	5,943	2	8,000
Cigarrerías.....	13	5,860	1	100
Clínicas y sanatorios	2	5,200
Cinemas y teatros.....	4	6,300	2	1,200
Comestibles al por menor (pulperías, chinganas, encomenderías)	90	17,950	468	239,894
Compra y venta de alhajas.....	1	23,000
Compra y venta de fierro viejo.	1	400	1	150
Compra y venta de libros.	1	500
Compra y venta de muebles....	8	11,800	3	11,150
Compra y venta de ramos diversos.....	10	3,360	151	50,545
Confiterías y heladerías....	1	1,000	3	5,300
Construcciones (empresa de)..	2	50,000
Cueros y suelas (venta de).....	4	8,600	4	16,500
Depósitos de mercaderías.....	1	400
Depósitos de afrecho	1	1,000
Droguerías, boticas y farmacias.....	63	71,471	7	78,500
Dulcerías y pastelerías.....	30	7,685	42	10,665
Empresas de transportes	2	210
Estampillas (venta de).....	1	50
Exportadores de algodón y azúcar
Exportadores de minerales....
Ferreterías	2	1,555	4	33,106
Flores (venta de)	2	55

Continuación del cuadro 1

COLECTIVA		EN COMANDITA		ANÓNIMA		TOTAL	
No.	Capital	No.	Capital	No.	Capital	No.	Capital
	Lp.		Lp.		Lp.		Lp.
15	39,000	51	98,552
2	21,000	1	10,000	6	44,943
3	940	17	6,900
2	12,500	4	17,700
2	1,460	7	260,950	15	269,910
213	148,806	5	2,320	4	3,800	780	412,770
...	1	23,000
...	2	550
1	200	2	700
2	600	13	23,550
19	17,650	1	600	181	72,155
3	13,660	1	8,000	8	27,960
...	2	12,500	4	62,500
3	33,200	11	58,300
1	2	400
...	1	1,000
15	62,020	5	26,400	2	6,500	92	244,891
16	9,335	2	1,000	90	28,685
1	450	1	16,500	4	17,160
...	1	50
...	2	110,000	2	110,000
...	1	20,000	1	20,000
6	55,606	1	5,000	13	95,267
...	2	55

Continuación del cuadro 1

ESTABLECIMIENTOS	INDIVIDUAL			
	Nacional		Extranjero	
	No.	Capital	No.	Capital
		Lp.		Ep.
Fondas, cocinerías, chicherías, picanterías y friturerías, &..	99	6,771	101	21,998
Forrajes
Fruterías	15	303	6	244
Harina (depósito y venta de)	1	100
Hoteles y restaurantes	14	6,445	27	28,490
Importadores de ramos diversos	2	11,000	4	37,000
Importadores y exportadores ..	1	24,139	2	600
Jardines y recreos	10	3,245	1	110
Joyerías, relojerías y platerías ..	2	31,027	3	16,000
Jugueterías	3	5,700	3	1,600
Lecherías y establos	35	3,703	31	4,060
Librerías	11	16,335	2	4,500
Locerías y cristalerías	9	23,633	2	1,150
Loterías (venta de)	3	490
Maderas (depósito y venta de) ..	1	50
Máquinas y accesorios (venta de) ..	2	250,000	2	22,000
Materiales de construcción (venta de) ..	1	2,000
Muebles (venta de) ..	1	300
Música e instrumentos musicales ..	2	10,300	1	1,000
Optica y aparatos magnéticos ..	2	3,030
Papas (depósito y venta de)
Papeles y pinturas (venta de) ..	1	5,000	1	6,000
Posadas y tambos	4	1,263	1	780

Continuación del cuadro 1

COLECTIVA		EN COMANDITA		ANÓNIMA		TOTAL	
No.	Capital	No.	Capital	No.	Capital	No.	Capital
	Lp.		Lp.		Lp.		Lp.
15	3,780	1	300	216	32,849
1	2,000	1	2,000
...	21	547
...	1	100
11	43,930	52	78,865
16	645,000	1	15,000	4	45,000	27	753,000
11	1 877,100	1	70,000	6	128,100	21	2.099,939
...	11	3,355
3	100,500	4	196,908	12	344,435
1	3,000	7	10,300
3	1,180	69	8,943
2	20,800	1	3,000	16	44,635
10	51,000	21	76,783
...	3	490
2	4,300	3	4,350
4	47,700	1	10,000	5	57,000	14	386,700
...	1	5,000	2	7,000
1	800	2	1,100
5	28,500	1	20,000	9	59,800
3	3,100	1	7,000	6	13,130
3	2,400	3	2,400
3	31,000	1	12,000	6	54,000
...	5	2,043

Continuación del cuadro 1

ESTABLECIMIENTOS	INDIVIDUAL			
	Nacional		Extranjero	
	No.	Capital	No.	Capital
		Lp.		Lp.
Ropa hecha (venta de).....	18	3,893	1	1,800
Seguros (Compañías de).....
Sombreros (venta de)	6	1,140	8	120,100
Teléfonos (Empresa de).....
Terrenos (Compañías Urbani- zadoras de)	1	800
Ventas diversas.....	2	25	1	20
Verdulerías.....	44	895	10	553
Vidrios y espejos	8	2,190	5	9,500
Vinos, aguardientes y licores (depósitos de)	7	6,190	10	22,100
Yeso (venta de).....
Total.....	801	904,100	1,249	1.196,729

Continuación del cuadro 1

COLECTIVA		EN COMANDITA		ANÓNIMA		TOTAL	
No.	Capital	No.	Capital	No.	Capital	No.	Capital
	Lp.		Lp.		Lp.		Lp.
...	19	5,693
...	13	1,527,500	13	1,527,500
5	80,500	19	201,740
...	1	250,000	1	250,000
..	3	175,000	4	175,800
..	3	45
1	100	55	1,548
5	8,300	18	19,990
5	54,900	22	83,190
1	200	1	200
598	3,959,208	42	497,364	100	5,443,000	2,790	12,000,401

No. 1 (2ª parte). — Importe de las ventas al año, número la ciudad de Lima

ESTABLECIMIENTOS	Importe de las ventas	NÚMERO DE			
		En el Establecimiento			
		H.	M.	N.	Total
	Lp.				
Abarrotes y bodegas.....	910,404	245	26	7	278
Aceites minerales (petróleo, gasolina, &).....	136,800	21	21
Agencias de empleos.....	480
Agentes comisionistas, representantes, consignatarios, &	654,580	210	43	18	271
Antigüedades	36,769	3	3
Armerías y cuchillerías....	2,832	4	2	1	7
Artículos eléctricos.....	67,727	29	7	1	37
Automóviles y accesorios (venta de)	87,499	55	5	2	62
Bancos e instituciones bancarias	11,205	658	70	15	743
Baños.....	3,350	12	4	2	18
Bares, billares, cafés, salones de licores, cantinas, &	182,881	288	20	33	341
Bazares, mercerías y ventas de géneros	177,704	522	273	81	876
Billares (venta de)	6,409	...	1	...	1
Caballerizas y cocheras...	3,500	7	7
Cables	6,428	45	...	2	47
Calzados (venta de)	32,654	10	2	3	15
Cambio de monedas.....	1,500	1	1	1	3
Carbonerías y depósitos de carbón	281,054	159	2	2	163

de empleados e importe de sueldos y jornales al año, en
(distritos del Cercado).

EMPLEADOS					Sueldos y jornales—Valor al año		
Fuera del Establecimiento				TOTAL	Personal de oficina	Jornaleros y obreros	TOTAL
H.	M.	N.	Total				
					Lp.	Lp.	Lp.
81	40	15	136	414	40,144	4,554	44,698
2	2	23	868	1,820	2,688
...
19	...	2	21	292	40,121	2,158	42,279
...	3	840	840
...	7	620	620
37	37	74	7,976	3,073	11,049
1	1	63	6,310	5,900	12,210
47	47	790	200,038	1,038	201,076
...	18	572	462	1,034
3	3	344	3,916	21,863	25,779
9	1	...	10	886	120,102	11,283	131,385
...	1	72	72
5	5	12	438	438
5	...	6	11	58	12,790	924	13,714
8	8	23	3,722	3,722
...	3	384	384
2	...	1	3	166	6,072	15,594	21,666

Continuación del cuadro 1 (2a. parte)

ESTABLECIMIENTOS	Importe de las ventas	NÚMERO DE			
		En el Establecimiento			
		H.	M.	N.	Total
	Lp.				
Carnicerías.....	96,912	59	59
Casas de préstamo.....	103,918	73	6	9	88
Casimires (venta de).....	128,232	32	32
Cigarrerías	25,096	8	1	...	9
Clínicas y sanatorios	36,000	30	25	..	55
Cinemas y teatros..	47,089	156	9	3	168
Comestibles al por menor (pulperías, chinganas, encomenderías).....	1 339,740	906	27	53	986
Compra y venta de alha- jas).....	12,000	1	1
Compra y venta de fierro viejo	532	1	1
Compra y venta de libros	660	1	1
Compra y venta de mue- bles	71,818	40	3	3	46
Compra y venta de ra- mos diversos	137,178	39	4	...	43
Confiterías y heladerías.	62,296	165	16	6	187
Construcciones (empresa de)	43	4	1	48
Cueros y suelas (venta de).....	67,228	33	4	1	38
Depósitos de mercaderías	460	28	28
Depósitos de afrecho.	5,008	3	3
Droguerías, boticas y far- macias.....	386,055	249	48	41	338
Dulcerías y pastelerías....	143,880	193	17	17	227
Empresas de transportes	25,492	32	4	1	37

CUADRO II.—Residencia, según sexo y nacionalidad, por circunscripciones

Circunscripciones	Varones	Mujeres	Total	Por 1,000
RESIDENTES				
Distrito Primero	11,522	10,756	22,778	426
Nacionales	10,524	10,309	20,883	432
Extranjeros.....	998	447	1,445	358
Distrito Segundo.....	11,688	11,163	22,851	437
Nacionales	10,461	10,734	21,195	439
Extranjeros.....	1,227	429	1,656	411
Distrito Bellavista	791	856	1,647	32
Nacionales.....	732	819	1,551	32
Extranjeros.....	59	37	96	24
Distrito La Punta.....	574	500	1,074	21
Nacionales... ..	513	451	964	20
Extranjeros.....	61	49	110	27
Las Islas	367	1	368	7
Nacionales.....	355	1	356	7
Extranjeros.....	12	12	3
La Bahía	1,025	19	1,044	20
Nacionales.....	757	19	776	16
Extranjeros.....	268	268	67

Continuación del cuadro 11

Circunscripciones	Varones	Mujeres	Total	Por 1,000
El Campo.....	437	254	691	13
Nacionales.....	404	252	656	14
Extranjeros.....	33	2	35	9
TRANSEUNTES				
Distrito Primero	342	319	661	13
Nacionales.....	296	287	583	12
Extranjeros.....	46	32	78	19
Distrito Segundo.....	509	405	914	17
Nacionales.....	402	370	772	16
Extranjeros.....	107	35	142	15
Distrito Bellavista	36	170	206	4
Nacionales.....	28	165	193	4
Extranjeros.....	8	5	13	3
Distrito La Punta.....	54	101	155	3
Nacionales.....	43	92	135	3
Extranjeros.....	11	9	20	5
Las Islas	33	2	35	1
Nacionales.....	25	2	27	1
Extranjeros	8	8	2
La Bahía.....	331	3	334	6
Nacionales	185	185	4
Extranjeros.....	146	3	149	37

CUADRO 12.— Raza, según sexo y nacionalidad

	Varones	Mujeres	Total	Por 1,000
Blanca.....	9,353	9,540	18,893	362
Nacionales.....	7,966	8,838	16,804	348
Extranjeros.....	1,387	702	2,089	518
India.....	3,147	2,111	5,258	101
Nacionales.....	3,104	2,083	5,187	108
Extranjeros.....	43	28	71	18
Negra.....	978	804	1,782	34
Nacionales.....	911	775	1,686	35
Extranjeros.....	67	29	96	24
Mestiza.....	12,653	11,695	24,348	466
Nacionales.....	12,440	11,581	24,021	498
Extranjeros.....	213	114	327	81
Amarilla.....	1,265	172	1,437	27
Nacionales.....
Extranjeros.....	1,265	172	1,437	356
Ignorada.....	313	227	540	10
Nacionales.....	304	224	528	11
Extranjeros.....	9	3	12	3

CUADRO 13.—Raza, según sexo y nacionalidad, por circunscripciones

Circunscripciones	Varones	Mujeres	Total	Por 1,000
BLANCA				
Distrito Primero	4,053	4,420	8,443	162
Nacionales.....	3,647	4,102	7,749	161
Extranjeros	406	318	724	180
Distrito Segundo.....	3,909	4,266	8,175	157
Nacionales.....	3,342	3,981	7,323	152
Extranjeros.....	567	285	852	211
Distrito Bellavista	344	411	755	15
Nacionales.....	295	374	669	14
Extranjeros.....	49	37	86	21
Distrito La Punta.....	441	392	833	16
Nacionales.....	379	334	713	15
Extranjeros.....	62	58	120	30
Las Islas	72	72	1
Nacionales.....	63	63	1
Extranjeros.....	9	9	2

Continuación del cuadro 13

Circunscripciones	Varones	Mujeres	Total	Por 1,000
La Bahía.....	467	12	479	9
Nacionales.....	188	10	198	4
Extranjeros.....	279	2	281	70
El Campo.....	67	39	106	2
Nacionales.....	52	37	89	2
Extranjeros.....	15	2	17	4

INDIA

Distrito Primero.....	1,007	743	1,750	34
Nacionales.....	999	726	1,725	36
Extranjeros.....	8	17	25	6
Distrito Segundo.....	1,372	1,044	2,416	46
Nacionales.....	1,355	1,036	2,391	49
Extranjeros.....	17	8	25	6
Distrito Bellavista.....	84	124	208	4
Nacionales.....	83	121	204	4
Extranjeros.....	1	3	4	1
Distrito La Punta.....	71	89	160	3
Nacionales.....	71	89	160	3
Extranjeros.....

Continuación del cuadro 13

Circunscripciones	Varones	Mujeres	Total	Por 1,000
Las Islas	161	161	3
Nacionales	161	161	3
Extranjeros.....
La Bahía.....	231	231	4
Nacionales.....	215	215	4
Extranjeros.....	16	16	4
El Campo.....	221	111	332	6
Nacionales.....	220	111	331	7
Extranjeros.....	1	1

NEGRA

Distrito Primero	446	337	823	16
Nacionales..	424	350	774	16
Extranjeros.....	22	27	49	12
Distrito Segundo.....	373	344	717	14
Nacionales.....	364	342	706	15
Extranjeros.....	9	2	11	3
Distrito Bellavista	26	30	56	1
Nacionales.....	26	30	56	1
Extranjeros.....

Continuación del cuadro 13

Circunscripciones	Varones	Mujeres	Total	Por 1,000
Distrito La Punta.....	6	24	30	1
Nacionales.....	5	24	29	1
Extranjeros	1	1
Las Islas	27	27	1
Nacionales.....	26	26	1
Extranjeros	1	1
La Bahía.....	61	61	1
Nacionales.....	27	27	1
Extranjeros.....	34	34	8
El Campo.....	39	29	68	1
Nacionales.....	39	29	68	1
Extranjeros.....

AMARILLA

Distrito Primero	497	69	566	11
Extranjeros	497	69	566	140
Distrito Segundo.....	668	103	771	15
Extranjeros.....	668	103	771	191

Continuación del cuadro 13

Circunscripciones	Varones	Mujeres	Total	Por 1,000
Distrito Bellavista.....	13	13
Extranjeros.....	13	13	3
Distrito La Punta.....	7	7
Extranjeros.....	7	7	2
Las Islas	6	6
Extranjeros	6	6	2
La Bahía.....	58	58	1
Extranjeros.....	58	58	14
El Campo.....	16	16
Extranjeros.....	16	16	4

MESTIZA

Distrito Primero	5,777	5,397	11,174	214
Nacionales.....	5,667	5,350	11,017	228
Extranjeros.....	110	47	157	39
Distrito Segundo.....	5,681	5,673	11,354	217
Nacionales.....	5,613	5,609	11,222	233
Extranjeros.....	68	64	132	33

Continuación del cuadro 13

Circunscripciones	Varones	Mujeres	Total	Por 1,000
Distrito Bellavista.....	345	449	794	15
Nacionales	341	447	788	16
Extranjeros.....	4	2	6	2
Distrito La Punta.....	102	89	191	4
Nacionales.....	100	89	189	4
Extranjeros.....	2	2
Las Islas.....	124	3	127	2
Nacionales.....	122	3	125	3
Extranjeros.....	2	2
La Bahía.....	533	10	543	10
Nacionales.....	507	9	516	11
Extranjeros.....	26	1	27	7
El Campo.....	91	74	165	3
Nacionales.....	90	74	164	3
Extranjeros.....	1	1

IGNORADA

Distrito Primero	84	69	153	3
Nacionales.....	83	68	151	3
Extranjeros.....	1 ^a	1	2

Continuacion del cuadro 13

Circunscripciones	Varones	Mujeres	Tótal	Por 1,000
Distrito Segundo.....	194	138	332	6
Nacionales.....	189	136	325	7
Extranjeros.....	5	2	7	2
Distrito Bellavista.....	15	12	27	1
Nacionales.....	15	12	27	1
Extranjeros.....
Distrito La Punta.....	1	7	8
Nacionales.....	1	7	8
Extranjeros.....
Las Islas.....	10	10
Nacionales.....	8	8
Extranjeros.....	2	2
La Bahía.....	6	6
Nacionales.....	5	5
Extranjeros.....	1	1
El Campo.....	3	1	4
Nacionales.....	3	1	4
Extranjeros.....

CUADRO 14.—Religión, según sexo y nacionalidad

	Varones	Mujeres	Total	Por 1,000
Católicos.....	25,021	23,485	48,506	928
Nacionales.....	23,436	22,708	46,144	957
Extranjeros.....	1,585	777	2,362	586
Protestantes.....	629	575	1,204	23
Nacionales.....	398	450	629	13
Extranjeros.....	231	125	575	143
Otras religiones (*).....	840	97	937	5
Nacionales.....	28	5	33	1
Extranjeros.....	812	92	904	224
Sin religión.....	206	64	270	18
Nacionales.....	165	51	216	4
Extranjeros.....	41	13	54	13
Ignorada.....	794	547	1,341	26
Nacionales.....	698	506	1,204	25
Extranjeros.....	96	41	137	34

(*) Incluyen 9 israelitas, 8 varones, (7 nacionales, y 1 extranjero) y 1 mujer nacional.

CUADRO 15.— Religión, según sexo y nacionalidad, por circunscripciones

Circunscripciones	Varones	Mujeres	Total	Por 1,000
CATÓLICOS				
Distrito Primero	10,850	10,574	21,424	410
Nacionales.....	10,257	10,202	20,459	424
Extranjeros.....	593	372	965	239
Distrito Segundo.....	10,983	11,073	22,056	422
Nacionales.....	10,281	10,755	21,036	436
Extranjeros.....	702	318	1,020	253
Distrito Bellavista	754	986	1,740	33
Nacionales.....	697	946	1,643	34
Extranjeros.....	57	40	97	24
Distrito La Punta.....	585	576	1,161	22
Nacionales.....	540	532	1,072	22
Extranjeros.....	45	44	89	22
Las Islas	373	3	376	7
Nacionales.....	359	3	362	8
Extranjeros.....	14	14	3

Continuación del cuadro 15

Circunscripciones	Varones	Mujeres	Total	Por 1,000
La Bahía.....	1,062	19	1,081	21
Nacionales.....	910	18	928	19
Extranjeros.....	152	1	153	38
El Campo.....	414	254	668	13
Nacionales.....	392	252	644	13
Extranjeros.....	22	2	24	6

PROTESTANTES

Distrito Primero.....	276	189	465	9
Nacionales.....	195	130	325	7
Extranjeros.....	81	59	140	35
Distrito Segundo.....	286	141	427	8
Nacionales.....	156	90	246	5
Extranjeros.....	130	51	181	45
Distrito Bellavista.....	30	9	39	1
Nacionales.....	23	7	30	1
Extranjeros.....	7	2	9	2
Distrito La Punta.....	25	16	41	1
Nacionales.....	3	4	7
Extranjeros.....	22	12	34	8

Continuación del cuadro 15

Circunscripciones	Varones	Mujeres	Total	Por 1,000
Las Islas	7	7
Nacionales.....	6	6
Extranjeros.....	1	1
La Bahía.....	223	1	224	4
Nacionales.....	15	15
Extranjeros.....	208	1	209	52
El Campo.....	1	1
Nacionales.....
Extranjeros.....	1	1

OTRAS RELIGIONES

Distrito Primero	332	32	364	7
Nacionales.....	13	3	16
Extranjeros.....	319	29	348	86
Distrito Segundo.....	433	65	498	10
Nacionales.....	8	2	10
Extranjeros.....	425	63	488	121
Distrito Bellavista	4	4
Nacionales.....	1	1
Extranjeros.....	3	3	1

Continuación del cuadro 15

Circunscripciones	Varones	Mujeres	Total	Por 1,000
Distrito La Punta.....	2	2
Nacionales.....
Extranjeros.....	2	2
Las Islas.....	4	4
Nacionales.....
Extranjeros.....	4	4	1
La Bahía.....	53	53	1
Nacionales.....	4	4
Extranjeros.....	49	49	12
El Campo.....	12	12
Nacionales.....	2	2
Extranjeros.....	10	10	2

SIN RELIGIÓN

Distrito Primero.....	97	32	129	2
Nacionales.....	74	26	100	2
Extranjeros.....	23	6	29	7
Distrito Segundo.....	89	30	119	2
Nacionales.....	74	24	98	2
Extranjeros.....	15	6	21	5

Continuación del Cuadro 15

Circunscripciones	Varones	Mujeres	Total	Por 1,000
Distrito Bellavista	5	1	6
Nacionales.....	5	1	6
Extranjeros...
Distrito La Punta.....	10	10
Nacionales.....	8	8
Extranjeros.....	2	2
Las Islas	3	3
Nacionales.....	3	3
Extranjeros.....
La Bahía.....	2	1	3
Nacionales.....	1	1
Extranjeros.....	1	1	2

IGNORADA

Distrito Primero	309	248	557	11
Nacionales.....	281	235	516	11
Extranjeros.....	28	13	41	10
Distrito Segundo.....	406	259	665	13
Nacionales.....	344	233	577	12
Extranjeros.....	62	26	88	22

Continuación del cuadro 15

Circunscripciones	Varones	Mujeres	Total	Por 1,000
Distrito Bellavista	34	30	64	1
Nacionales.....	34	30	64	1
Extranjeros
Distrito La Punta	6	9	15
Nacionales... ..	5	7	12
Extranjeros.....	1	2	3	1
Las Islas.....	13	13
Nacionales.....	12	12
Extranjeros.....	1	1
La Bahía.....	16	1	17
Nacionales.....	12	1	13
Extranjeros.....	4	4	1
El Campo.....	10	10
Nacionales.....	10	10
Extranjeros.....

CUADRO 16.— Nacionales, según el departamento de origen

Departamentos	Varones	Mujeres	Total	Por 1,000
Amazonas	23	26	49	1
Ancash	1,150	1,081	2,231	46
Apurímac	84	21	105	2
Arequipa	1,179	789	1,968	41
Ayacucho	276	150	426	9
Cajamarca	304	204	508	11
Callao	11,391	11,619	23,010	477
Cusco	166	91	257	5
Huancavelica	108	47	155	3
Huánuco	122	84	206	4
Ica.....	881	794	1,675	37
Junín	587	478	1,065	22
La Libertad	703	601	1,304	27
Lambayeque	367	261	628	13
Lima	4,407	4,748	9,155	190
Madre de Dios.....	1	2	3
Moquegua.....	152	142	294	6
Piura	828	545	1,373	28
Puno	162	65	227	5
San Martín	19	7	26	1
Tacna... ..	567	571	1,228	25
Tarapacá	690	681	1,371	28
Tumbes.....	130	45	175	4
Nacidos en el extranjero y naturalizados.....	31	10	41	1
Ignorados	266	407	673	14

CUADRO 17.— Extranjeros, según el país de origen

País de origen	Varones	Mujeres	Total	Por 1,000
América.....	557	455	1,012	251
Argentina.....	32	30	62	15
Barbados.....	2	2
Bolivia.....	13	30	43	11
Brasil.....	5	2	7	2
Canadá.....	2	2
Chile.....	84	204	288	71
Colombia.....	70	11	81	20
Costa Rica.....	7	4	11	3
Cuba.....	3	5	8	2
Ecuador.....	148	99	247	61
El Salvador.....	1	2	3	1
Estados Unidos.....	142	18	160	40
Guatemala.....	1	1
Haití.....	1	1
Jamaica.....	11	4	15	4
Martinica.....	1	1	2
México.....	10	11	21	5
Nicaragua.....	4	4	1
Panamá.....	16	18	34	8
Paraguay.....	2	2
Puerto Rico.....	4	4	1
Uruguay.....	4	5	9	2
Venezuela.....	3	2	5	1
Europa.....	1,155	421	1,576	391
Alemania.....	78	23	101	25
Austria.....	22	5	27	7
Bélgica.....	2	2
Checo-eslovaquia.....	6	6
Dinamarca.....	10	2	12	3
España.....	136	62	198	49

Continuación del cuadro 17

Pais de origen	Varones	Mujeres	Total	Por 1,000
Francia	53	58	111	28
Grecia.....	22	22	5
Holanda	6	6	2
Hungría.....	1	1
Italia.....	494	168	662	164
Noruega	53	1	54	14
Polonia.....	4	2	6	2
Portugal.....	12	2	14	3
Reino Unido	196	84	280	70
Rusia.....	14	5	19	5
Servia y Montenegro	7	1	8	2
Suecia.....	18	2	20	5
Suiza	8	4	12	3
Turquía.....	1	1
Yugo-eslavia.....	13	1	14	3
Asia.....	1,265	172	1,437	356
Armenia	2	1	3	1
China	597	16	613	152
Filipinas.....	8	8	2
India	4	4	1
Japón	652	152	804	199
Siria	2	3	5	1
Oceanía.....	7	7	2
Australia.....	7	7	2

CUADRO 18.—**Edad, según sexo y nacionalidad**

Edad	Varones	Mujeres	Total	Por 1,000
De menos de 1 año.....	769	731	1,500	29
Nacionales.....	761	721	1,482	31
Extranjeros.....	8	10	18	4
De 1 año	661	634	1,295	25
Nacionales.....	644	619	1,263	26
Extranjeros.....	17	15	32	8
De 2 años	670	711	1,381	26
Nacionales.....	650	701	1,351	28
Extranjeros.....	20	10	30	7
De 3 años	642	642	1,284	25
Nacionales.....	628	624	1,252	26
Extranjeros.....	14	18	32	8
De 4 años.....	658	659	1,317	25
Nacionales.....	644	650	1,294	27
Extranjeros.....	14	9	23	6
De 5 a 9 años	2,977	3,033	6,010	115
Nacionales.....	2,935	2,993	5,928	123
Extranjeros.....	42	40	82	20

Continuación del cuadro 18

Edad	Varones	Mujeres	Total	Por 1,000
De 10 a 14 años	2,786	2,853	5,639	108
Nacionales	2,731	2,800	5,531	115
Extranjeros	55	53	108	27
De 15 a 17 años	1,644	1,567	3,211	61
Nacionales	1,567	1,523	3,090	64
Extranjeros	77	44	121	30
De 18 a 19 años	1,316	1,086	2,402	46
Nacionales	1,216	1,054	2,270	47
Extranjeros	100	32	132	33
De 20 años	924	707	1,631	31
Nacionales	844	680	1,524	31
Extranjeros	80	27	107	27
De 21 a 29 años	5,441	4,155	9,596	184
Nacionales	4,589	3,911	8,500	176
Extranjeros	852	244	1,096	272
De 30 a 39 años	4,298	3,150	7,448	142
Nacionales	3,534	2,942	6,476	134
Extranjeros	764	208	972	241

Continuación del cuadro 18

Edad	Varones	Mujeres	Total	Por 1,000
De 40 a 49 años	2,541	2,122	4,663	89
Nacionales	2,132	2,001	4,133	86
Extranjeros.....	409	121	530	131
De 50 a 59 años	1,348	1,317	2,665	51
Nacionales.....	1,101	1,225	2,326	48
Extranjeros.....	247	92	339	84
De 60 a 69 años.....	681	727	1,408	27
Nacionales.....	505	649	1,154	24
Extranjeros.....	176	78	254	63
De 70 a 79 años.....	249	304	553	11
Nacionales.....	166	270	436	9
Extranjeros.....	83	34	117	29
De 80 a 89 años	61	102	163	3
Nacionales	42	92	134	3
Extranjeros.....	19	10	29	7
De 90 a 99 años.....	12	20	32	1
Nacionales.....	9	19	28	1
Extranjeros.....	3	1	4	1

Continuación del cuadro 18

Edad	Varones	Mujeres	Total	Por 1,000
De 100 años	1	1
Nacionales	1	1
Extranjeros
Ignorada	31	28	59	1
Nacionales.....	27	26	53	1
Extranjeros.....	4	2	6	2

CUADRO 19.—Estado Civil, según sexo y nacionalidad

	Varones	Mujeres	Total	Por 1,000
Menores de 14 años	8,655	8,710	17,365	332
Nacionales.....	8,497	8,563	17,060	354
Extranjeros.....	158	147	305	76
Solteros.....	11,594	7,334	18,928	362
Nacionales.....	9,993	7,144	17,137	355
Extranjeros.....	1,601	190	1,791	444
Casados	5,753	5,459	11,212	215
Nacionales.....	4,745	4,969	9,714	202
Extranjeros.....	1,008	490	1,498	372

Continuación del cuadro 19

	Varones	Mujeres	Total	Por 1,000
Viudos.....	1,111	2,607	3,718	71
Nacionales	976	2,419	3,395	70
Extranjeros.....	135	188	323	80
Ignorado.....	596	439	1,035	20
Nacionales.....	514	406	920	19
Extranjeros.....	82	33	115	28

CUADRO 20.— Estado Civil, según sexo y nacionalidad, por circunscripciones

Circunscripciones	Varones	Mujeres	Total	Por 1,000
MENORES DE 14 AÑOS				
Distrito Primero.....	3,992	3,937	7,929	152
Nacionales.....	3,923	3,867	7,790	162
Extranjeros	69	70	139	35
Distrito Segundo.	4,039	4,134	8,173	156
Nacionales.....	3,963	4,070	8,033	167
Extranjeros.....	76	64	140	35

Continuación del cuadro 20

Circunscripciones	Varones	Mujeres	Total	Por 1,000
Distrito Bellavista	314	359	673	13
Nacionales.....	310	351	661	14
Extranjeros	4	8	12	3
Distrito La Punta.....	161	161	322	6
Nacionales.....	155	156	311	6
Extranjeros.....	6	5	11	3
Las Islas	1	1	2
Nacionales.....	1	1	2
Extranjeros
La Bahía.....	21	9	30	1
Nacionales.....	18	9	27	1
Extranjeros.....	3	3	1
El Campo.....	127	109	236	5
Nacionales.....	127	109	236	5
Extranjeros.....

SOLTEROS

Distrito Primero	4,675	3,297	7,972	153
Nacionales.....	4,175	3,206	7,381	153
Extranjeros.....	500	91	591	147

Continuación del cuadro 20

Circunscripciones	Varones	Mujeres	Total	Por 1,000
Distrito Segundo.....	4,753	3,381	8,134	156
Nacionales.....	4,045	3,301	7,346	152
Extranjeros.....	708	80	788	195
Distrito Bellavista.....	275	355	630	12
Nacionales.....	244	349	593	12
Extranjeros.....	31	6	37	9
Distrito La Punta.....	295	233	528	10
Nacionales.....	273	220	493	10
Extranjeros.....	22	13	35	9
Las Islas.....	284	2	286	5
Nacionales.....	268	2	270	6
Extranjeros.....	16	16	4
La Bahía.....	1,143	5	1,148	22
Nacionales....	836	5	841	17
Extranjeros.....	307	307	76
El Campo.....	169	61	230	4
Nacionales.....	152	61	213	4
Extranjeros.....	17	17	4

Continuación del cuadro 20

Circunscripciones	Varones	Mujeres	Total	Por 1,000
CASADOS				
Distrito Primero	2,486	2,458	4,944	95
Nacionales.....	2,084	2,230	4,314	90
Extranjeros.....	402	228	630	156
Distrito Segundo.....	2,575	2,592	5,167	99
Nacionales.....	2,142	2,376	4,518	94
Extranjeros.....	433	216	649	161
Distrito Bellavista	178	200	378	7
Nacionales.....	151	185	336	7
Extranjeros.....	27	15	42	10
Distrito La Punta.....	154	139	293	6
Nacionales.....	110	113	223	5
Extranjeros.....	44	26	70	17
Las Islas	87	87	2
Nacionales.....	84	84	2
Extranjeros.....	3	3	1
La Bahía.....	153	6	159	3
Nacionales.....	68	3	71	1
Extranjeros.....	85	3	88	22

Continuación del cuadro 20

Circunscripciones	Varones	Mujeres	Total	Por 1,000
El Campo.....	120	64	184	4
Nacionales.....	106	62	168	3
Extranjeros.....	14	2	16	4

VIUDOS

Distrito Primero.....	506	1,223	1,729	33
Nacionales.....	460	1,141	1,601	33
Extranjeros.....	46	82	128	32
Distrito Segundo.....	506	1,224	1,730	33
Nacionales.....	426	1,141	1,567	32
Extranjeros.....	80	83	163	40
Distrito Bellavista.....	34	86	120	2
Nacionales.....	29	76	105	2
Extranjeros.....	5	10	15	4
Distrito La Punta.....	15	55	70	1
Nacionales.....	15	42	57	1
Extranjeros.....	13	13	3
Las Islas.....	22	22
Nacionales.....	21	21
Extranjeros.....	1	1

Continuación del cuadro 20

Circunscripciones	Varones	Mujeres	Total	Por 1,000
La Bahía	16	2	18
Nacionales.....	14	2	16
Extranjeros	2	2
El Campo.....	12	17	29	1
Nacionales.....	11	17	28	1
Extranjeros.....	1	1

IGNORADO

Distrito Primero	205	160	365	7
Nacionales	178	152	330	7
Extranjeros.....	27	8	35	9
Distrito Segundo.....	324	237	561	11
Nacionales.....	287	216	503	10
Extranjeros	37	21	58	14
Distrito Bellavista	26	26	52	1
Nacionales.....	26	23	49	1
Extranjeros.....	3	3	1
Distrito La Punta.....	3	13	16
Nacionales.....	3	12	15
Extranjeros.....	1	1

Continuación del cuadro 20

Circunscripciones	Varones	Mujeres	Total	Por 1,000
Las Islas	6	6
Nacionales.....	6	6
Extranjeros.....
La Bahía.....	23	23
Nacionales.....	6	6
Extranjeros.....	17	17	4
El Campo.....	9	3	12
Nacionales.....	8	3	11
Extranjeros.....	1	1

CUADRO 21.—Instrucción, según sexo y nacionalidad

	Varones	Mujeres	Total	Por 1,000
Menores de 6 años	4,072	3,998	8,070	154
Nacionales.....	3,986	3,931	7,917	164
Extranjeros.....	86	67	153	38
Alfabetos.....	20,315	16,783	37,098	710
Nacionales.....	18,179	16,012	34,191	709
Extranjeros.....	2,136	771	2,907	721

Continuación del cuadro 21

Circunscripciones	Varones	Mujeres	Total	Por 1,000
Semi-alfabetos.....	447	517	964	19
Nacionales.....	421	486	907	19
Extranjeros	26	31	57	14
Analfabetos.....	2,410	2,721	5,131	98
Nacionales... ..	1,728	2,561	4,289	89
Extranjeros.....	682	160	842	209
Ignorado.....	465	530	995	19
Nacionales.....	411	511	922	19
Extranjeros.....	54	19	73	18

CUADRO 22.— Instrucción, según sexo y nacionalidad, por circunscripciones

Circunscripciones	Varones	Mujeres	Total	Por 1,000
-------------------	---------	---------	-------	-----------

MENORES DE 6 AÑOS

Distrito Primero	1,882	1,837	3,719	71
Nacionales.....	1,851	1,802	3,653	76
Extranjeros.....	31	35	66	16

Continuacion del cuadro 22

Circunscripciones	Varones	Mujeres	Total	Por 1,000
Distrito Segundo.....	1,909	1,911	3,820	73
Nacionales.....	1,863	1,883	3,746	78
Extranjeros.....	46	28	74	18
Distrito Bellavista.....	141	136	277	5
Nacionales.....	139	134	273	6
Extranjeros.....	2	2	4	1
Distrito La Punta.....	85	66	151	3
Nacionales.....	80	64	144	3
Extranjeros.....	5	2	7	2
Las Islas.....	1	1
Nacionales.....	1	1
Extranjeros.....
La Bahía.....	8	3	11
Nacionales.....	6	3	9
Extranjeros.....	2	2
El Campo.....	47	44	91	2
Nacionales.....	47	44	91	2
Extranjeros.....

Continuación del cuadro 22

Circunscripciones	Varones	Mujeres	Total	Por 1,000
ALFABETOS				
Distrito Primero.....	8,721	7,621	16,342	313
Nacionales.....	7,997	7,263	15,260	316
Extranjeros.....	724	358	1,082	268
Distrito Segundo.....	8,718	7,829	16,547	317
Nacionales.....	7,851	7,510	15,361	318
Extranjeros.....	867	319	1,186	294
Distrito Bellavista.....	594	746	1,340	26
Nacionales.....	535	711	1,246	26
Extranjeros.....	59	35	94	23
Distrito La Punta.....	498	463	961	18
Nacionales.....	435	409	844	17
Extranjeros.....	63	54	117	29
Las Islas.....	306	2	308	6
Nacionales.....	291	2	293	6
Extranjeros.....	15	15	4
La Bahía.....	1,222	14	1,236	24
Nacionales.....	834	11	845	17
Extranjeros.....	388	3	391	97

Continuación del cuadro 22

Circunscripciones	Varones	Mujeres	Total	Por 1,000
El Campo.....	256	108	364	7
Nacionales.....	236	106	342	7
Extranjeros.....	20	2	22	5

SEMI-ALFABETOS

Distrito Primero.....	196	299	495	9
Nacionales.....	183	279	462	10
Extranjeros.....	13	20	33	8
Distrito Segundo.....	208	180	388	7
Nacionales.....	198	171	369	8
Extranjeros.....	10	9	19	5
Distrito Bellavista	12	22	34	1
Nacionales.....	12	20	32	1
Extranjeros.....	2	2
Distrito La Punta....	7	11	18
Nacionales.....	7	11	18
Extranjeros.....
Las Islas.....	3	3
Nacionales	3	3
Extranjeros.....

Continuación del cuadro 22

Circunscripciones	Varones	Mujeres	Total	Por 1,000
La Bahía.....	9	9
Nacionales.....	8	8
Extranjeros.....	1	1
El Campo.....	12	5	17
Nacionales.....	10	5	15
Extranjeros.....	2	2

ANALFABETOS

Distrito Primero.....	918	1,139	2,057	39
Nacionales.....	658	1,076	1,734	36
Extranjeros.....	260	63	323	80
Distrito Segundo.....	1,128	1,347	2,475	47
Nacionales.....	750	1,254	2,004	41
Extranjeros.....	378	93	471	117
Distrito Bellavista.....	64	104	168	3
Nacionales.....	58	101	159	3
Extranjeros.....	6	3	9	2
Distrito La Punta.....	30	57	87	2
Nacionales.....	26	56	82	2
Extranjeros.....	4	1	5	1

Continuación del cuadro 22

Circunscripciones	Varones	Mujeres	Total	Por 1,000
Las Islas	85	85	2
Nacionales	81	81	2
Extranjeros.....	4	4	1
La Bahía	115	3	118	2
Nacionales.....	92	3	95	2
Extranjeros	23	23	6
El Campo.....	70	71	141	3
Nacionales.....	7	7	2
Extranjeros.....	63	71	134	3

DESCONOCIDA

Distrito Primero.	147	179	326	6
Nacionales	131	176	307	6
Extranjeros.....	16	3	19	5
Distrito Segundo... ..	234	301	535	10
Nacionales.....	201	286	487	10
Extranjeros.....	33	15	48	12
Distrito Bellavista	16	18	34	1
Nacionales.....	16	18	34	1
Extranjeros.....

Continuación del cuadro 22

Circunscripciones	Varones	Mujeres	Total	Por 1,000
Distrito La Punta.....	8	4	12
Nacionales	8	3	11
Extranjeros.....	1	1
Las Islas	6	6
Nacionales.....	5	5
Extranjeros.....	1	1
La Bahía.....	2	2	4
Nacionales.....	2	2	4
Extranjeros.....
El Campo.....	52	26	78	1
Nacionales.....	48	26	74	2
Extranjeros.....	4	4	1

CUADRO 23.—Grupos generales de profesión, según sexo y nacionalidad

	Varones	Mujeres	Total	Por 1,000
I.—Agricultura, Ganadería y Pesquería	1,179	33	1,212	23
Nacionales.....	1,074	33	1,107	23
Extranjeros	105	105	26

Continuación del cuadro 23

	Varones	Mujeres	Total	Por 1,000
II.—Industrias y artes manuales.....	6,121	2,305	8,426	161
Nacionales.....	5,654	2,248	7,902	164
Extranjeros.....	467	57	524	130
III.—Comercio.....	5,245	726	5,971	114
Nacionales.....	3,794	634	4,428	92
Extranjeros.....	1,451	92	1,543	383
IV.—Transportes.....	985	18	1,003	19
Nacionales.....	934	18	952	20
Extranjeros.....	51	51	13
V.—Personal de Servicio.....	411	3,434	3,845	74
Nacionales.....	306	3,340	3,646	75
Extranjeros.....	105	94	199	49
VI.—Propiedad (rentistas) ...	35	51	86	2
Nacionales.....	29	48	77	2
Extranjeros.....	6	3	9	2
VII.—Empleados de Gobierno y Administración, Militares y Culto.....	1,410	113	1,523	29
Nacionales.....	1,069	56	1,125	23
Extranjeros.....	341	57	398	99

Continuación del cuadro 23

	Varones	Mujeres	Total	Por 1,000
VIII.—Profesiones Sanitarias.....	109	100	209	4
Nacionales.....	96	91	187	4
Extranjeros.....	13	9	22	5
IX.—Profesiones Liberales....	321	25	346	7
Nacionales.....	243	22	265	5
Extranjeros.....	78	3	81	20
X.—Instrucción y Educación	1,057	491	1,548	30
Nacionales.....	1,037	474	1,511	31
Extranjeros.....	20	17	37	9
XI.—Sin clasificación determinada.....	2,181	8,543	10,724	205
Nacionales.....	1,992	7,974	9,966	207
Extranjeros.....	189	569	758	188
XII.—Menores de 14 años....	8,655	8,710	17,365	332
Nacionales.....	8,497	8,563	17,060	354
Extranjeros.....	158	147	305	76

CUADRO 24.—Profesiones, según sexo y nacionalidad

	Nacionales	Extranjeros	Total
I.—Agricultura, Ganadería y Pesca- ría	1,107	105	1,212
Agricultores.....	650	46	696
Agricultoras.....	26	26
Chacareros.....	8	8
Chacareras	7	7
Horticultores	2	2	4
Jardineros.....	19	5	24
Pescadores.....	395	52	447
II.—Industrias y Artes Manuales.....	7,902	524	8,426
Adoberos.....	5	5
Adoberas.....	1	1
Albañiles.....	426	10	436
Alfareros.....	4	4
Aparadores.....	45	2	47
Aparadoras.....	25	1	26
Armadores.....	1	1	2
Armeros.....	4	4
Azucareros.....	4	4
Bauleros.....	3	3
Bordadores.....	1	1
Bordadoras.....	20	20
Buzos.....	1	1	2
Calafateros.....	18	2	20
Caldereros.....	428	10	438
Carpinteros.....	1,122	72	1,194
Carrilanos.....	44	5	49
Carroceros.....	10	10
Cerveceros.....	4	1	5

Continuación del cuadro 24

	Nacionales	Extranjeros	Total
Cobreros.....	23	23
Coheteros.....	2	1	3
Colchoneros.....	7	7
Colchoneras.....	1	1
Confiteros.....	5	2	7
Costureros.....	3	4	7
Costureras.....	1,727	36	1,763
Curtidores... ..	20	20
Chalequeras.....	4	4
Charoladores.....	7	7
Dulceros	8	4	12
Dulceras.....	5	5
Electricistas.....	95	5	100
Empapeladores.....	5	5
Encuadernadores	6	1	7
Enfrenadores	3	3
Escoberos.....	1	1
Estucadores	3	9	12
Ebanistas	58	58
Fideleros	4	4
Floricultores.....	9	1	10
Floricultoras.....	7	7
Fogoneros... ..	136	37	173
Fosforeros.....	4	4
Fosforeras.....	5	5
Fotograbadores.....	2	2
Fotograbadoras	1	1
Fundidores	94	5	99
Fundidoras.....	1	1
Gasfiteros.....	16	16
Herreros	267	7	274
Hilanderos.....	2	2
Hojalateros	16	5	21
Industrias diversas, varones	222	36	258
Industrias, diversas mujeres	39	5	44

Continuación del cuadro 24

	Nacionales	Extranjeros	Total
Joyeros.....	32	32
Jaboneros.....	12	12
Litógrafos.....	4	4
Linotipistas.....	5	5
Marmolistas.....	3	1	4
Mecánicos.....	956	67	1,023
Mecanógrafos.....	6	6
Mecanógrafas.....	17	17
Mineros.....	15	5	20
Modistas.....	338	8	346
Molineros.....	36	1	37
Panaderos.....	257	10	267
Panaderas.....	1	1
Pasteleros.....	34	3	37
Peluqueros.....	44	107	151
Peluqueras.....	2	2
Pintores.....	144	8	152
Pintoras.....	1	1
Plomeros.....	56	1	57
Relojeros.....	13	8	21
Sastres, varones.....	286	11	297
Sastres, mujeres.....	5	2	7
Soderos.....	11	2	13
Sombrereros.....	43	43
Sombrereras.....	10	10
Talabarteros.....	26	1	27
Tapiceros.....	12	12
Tejedores.....	38	38
Tejedoras.....	22	1	23
Tipógrafos.....	60	3	63
Tintoreros.....	7	7
Tintoreras.....	3	3
Toneleros.....	21	21
Torneros.....	8	8

Continuación del cuadro 24

	Nacionales	Extranjeros	Total
Vidrieros.....	16	2	18
Zapateros.....	371	16	387
Zapateras.....	15	2	17
III.—Comercio.....	4,436	1,393	5,829
Abastecedores.....	25	4	29
Abastecedoras.....	4	4
Agentes de comercio.....	34	4	38
Camaleros.....	20	3	23
Cantineros.....	12	11	23
Carboneros.....	20	3	23
Carniceros.....	29	20	49
Carniceras.....	4	4
Cobradores.....	12	1	13
Cobradoras.....	1	1
Comerciantes, varones.....	805	805	1,610
Comerciantes, mujeres.....	168	46	214
Corredores.....	3	1	4
Corredoras.....	3	3
Empleados de comercio.....	2,827	337	3,164
Empleadas de comercio.....	454	43	497
Hoteleros.....	5	7	12
Hoteleras.....	2	2
Prestamistas.....	3	2	5
Pulperos y encomenderos.....	7	103	110
Pulperas y encomenderas.....	1	1
IV.—Transportes.....	952	51	1,003
Arrieros.....	7	7
Cablegrafistas.....	2	2

Continuación del cuadro 24

	Nacionales	Extranjeros	Total
Cargadores y fleteros.....	193	8	201
Carreteros.....	88	5	93
Cocheros.....	11	11
Choferes.....	88	11	99
Empleados de Ferrocarriles.....	49	2	51
Estivadores.....	309	309
Maquinistas.....	98	10	108
Motoristas.....	62	11	73
Telegrafistas, varones.....	27	4	31
Telegrafistas, mujeres.....	18	18
V.—Personal de servicio.....	3,646	199	3,845
Amas de llaves.....	67	10	77
Cocineros.....	98	49	147
Cocineras.....	676	18	694
Domésticos.....	171	30	201
Domésticas.....	910	34	944
Lavaderos.....	10	21	31
Lavanderas.....	1,591	31	1,622
Planchadores.....	3	3
Planchadoras.....	83	3	86
Porteros.....	27	27
Porteras.....	13	13
VI.—Propiedad mueble e inmueble.....	77	9	86
Rentistas, varones.....	29	6	35
Rentistas, mujeres.....	48	3	51

Continuación del cuadro 24

	Nacionales	Extranjeros	Total
VII.—Empleados de Gobierno militares y personal del Culto.....	1,125	398	1,523
Empleados de Gobierno.....	27	3	30
Empleados de Administración.....	38	2	40
Funcionarios Públicos.....	7	7
Marinos	510	297	807
Militares	465	6	471
Pensionistas, varones.....	6	6
Pensionistas, mujeres.....	41	41
Religiosos.....	2	2	4
Religiosas.....	15	57	72
Sacerdotes y clérigos.....	9	31	40
Sacristanes.....	5	5
VIII.—Profesiones Sanitarias.....	187	22	209
Boticarios	4	2	6
Boticarias	3	3
Dentistas, varones.....	14	1	15
Dentistas, mujeres.....	1	1
Enfermeros.....	6	1	7
Enfermeras.....	38	9	47
Empíricos.....	5	5
Farmacéuticos	30	3	33
Farmacéuticas.....	2	2
Médicos.....	20	2	22
Obstétricas	39	39
Químicos.....	8	4	12
Recibidoras	8	8
Veterinarios	9	9

Continuación del cuadro 24

	Nacionales	Extranjeros	Total
IX.—Profesiones liberales.....	265	81	346
Abogados.....	24	24
Arquitectos	7	7	14
Artistas, varones	18	3	21
Artistas, mujeres.....	14	3	17
Constructores	27	6	33
Dibujantes.....	6	6
Escribanos	7	7
Fotógrafos.....	8	3	11
Fotógrafas.....	1	1
Ingenieros	69	55	124
Ingenieras.....	1	1
Literatos	2	2
Literatas.....	1	1
Músicos	52	3	55
Músicas.....	4	4
Periodistas, varones.....	23	1	24
Periodistas, mujeres.....	1	1
X.—Instrucción y educación.....	1,511	39	1,550
Estudiantes.....	1,007	18	1,025
Estudiantes	373	11	384
Profesores	30	2	32
Profesoras.....	101	8	109
XI.—Sin clasificación determinada.....	9,966	758	10,724
Jornaleros	1,933	165	2,098
Labores domésticas.....	319	36	355

Continuación del cuadro 24

	Nacionales	Extranjeros	Total
Mendigas	2	2
Meretrices	21	2	23
Vendedores ambulantes.....	57	24	81
Vendedoras ambulantes.....	8	1	9
Sin profesión, varones.....	2	...	2
Sin profesión, mujeres	7,624	530	8,154
XII.—Menores de 14 años.....	17,060	305	17,365
Menores de 14 años, varones.....	8,497	158	8,655
Menores de 14 años, mujeres.....	8,563	147	8,710

CUADRO 25.—Vacunación, según sexo y nacionalidad

	Varones	Mujeres	Total	Por 1,000
Vacunados hace 5 años o menos.....	20,296	18,681	38,977	746
Nacionales	18,862	17,933	36,795	763
Extranjeros	1,434	748	2,182	541
Vacunados hace mas de 5 años.....	2,780	2,444	5,224	100
Nacionales... ..	2,325	2,327	4,652	97
Extranjeros	455	117	572	142

Continuación del cuadro 25

Circunscripciones	Varones	Mujeres	Total	Por 1,000
No vacunados	2,581	2,199	4,780	91
Nacionales.....	2,085	2,084	4,169	86
Extranjeros.....	496	115	611	152
Ignorado	2,052	1,225	3,277	63
Nacionales.....	1,453	1,157	2,610	54
Extranjeros.....	599	68	667	165

CUADRO 26.— Vacunación, según sexo y nacionalidad, por circunscripciones

Circunscripciones	Varones	Mujeres	Total	Por 1,000
-------------------	---------	---------	-------	-----------

VACUNADOS HACE 5 AÑOS O MENOS

Distrito Primero	9,243	8,649	17,892	342
Nacionales.....	8,688	8,293	16,981	352
Extranjeros.....	555	356	911	226
Distrito Segundo.....	9,406	9,102	18,508	354
Nacionales.....	8,648	8,781	17,429	361
Extranjeros.....	758	321	1,079	268

Continuación del cuadro 26

Circunscripciones	Varones	Mujeres	Total	Por 1,000
Distrito Bellavista	541	524	1,065	20
Nacionales.....	491	486	977	20
Extranjeros.....	50	38	88	22
Distrito La Punta	446	392	838	16
Nacionales.....	398	359	757	16
Extranjeros.....	48	33	81	20
Las Islas	139	1	140	3
Nacionales	131	1	132	3
Extranjeros.....	8	8	2
La Bahía.....	521	13	534	10
Nacionales.....	506	13	519	11
Extranjeros	15	15	4

VACUNADOS HACE MÁS DE 5 AÑOS

Distrito Primero	1,105	968	2,073	40
Nacionales.....	906	928	1,834	38
Extranjeros.....	199	40	239	59
Distrito Segundo.....	1,109	954	2,063	40
Nacionales.....	899	901	1,800	37
Extranjeros.....	210	53	263	65

Continuación del cuadro 26

Circunscripciones	Varones	Mujeres	Total	Por 1,000
Distrito Bellavista	122	353	475	9
Nacionales.....	115	352	467	10
Extranjeros.....	7	1	8	2
Distrito La Punta.....	128	165	293	6
Nacionales	106	143	249	5
Extranjeros.....	22	22	44	11
Las Islas	142	1	143	3
Nacionales.....	136	1	137	3
Extranjeros.....	6	6	1
La Bahía.....	174	3	177	3
Nacionales.....	163	2	165	3
Extranjeros	11	1	12	3

NO VACUNADOS

Distrito Primero	1,107	1,039	2,146	41
Nacionales.....	901	989	1,890	39
Extranjeros.....	206	50	256	64
Distrito Segundo.	1,195	1,066	2,261	43
Nacionales.....	925	1,005	1,930	40
Extranjeros.....	270	61	331	82

Continuación del cuadro 26

Circunscripciones	Varones	Mujeres	Total	Por 1,000
Distrito Bellavista	86	62	148	3
Nacionales.....	82	59	141	3
Extranjeros	4	3	7	2
Distrito La Punta.....	44	30	74	1
Nacionales...	42	29	71	1
Extranjeros.....	2	1	3	1
Las Islas	75	75	2
Nacionales.....	69	69	1
Extranjeros.....	6	6	1
La Bahía.....	74	2	76	2
Nacionales.....	66	2	68	1
Extranjeros.....	8	8	2

IGNORADA

Distrito Primero	409	419	828	16
Nacionales	325	386	711	15
Extranjeros.....	84	33	117	29
Distrito Segundo.....	487	446	933	18
Nacionales.....	391	417	808	17
Extranjeros.....	96	29	125	31

Continuación del cuadro 26

Circunscripciones	Varones	Mujeres	Total	Por 1,000
Distrito Bellavista.....	78	87	165	3
Nacionales.....	72	87	159	3
Extranjeros.....	6	6	1
Distrito La Punta.....	10	14	24
Nacionales.....	10	12	22
Extranjeros.....	2	2
Las Islas.....	44	1	45	1
Nacionales.....	44	1	45	1
Extranjeros.....
La Bahía.....	587	4	591	11
Nacionales.....	207	2	209	4
Extranjeros.....	380	2	382	95
El Campo.....	437	254	691	13
Nacionales.....	404	252	656	14
Extranjeros.....	33	2	35	9

CUADRO 27.—Defectos físicos, según sexo y nacionalidad

	Varones	Mujeres	Tótal	Por 1,000
Sordos.....	121	97	218	42
Nacionales.....	110	94	204	42
Extranjeros.....	11	3	14	35
Mudos.....	13	27	40	8
Nacionales.....	13	26	39	8
Extranjeros.....	1	1	2
Ciegos.....	23	24	47	9
Nacionales.....	22	23	45	9
Extranjeros.....	1	1	2	5
Locos.....	14	7	21	4
Nacionales.....	12	7	19	4
Extranjeros.....	2	2	5
Idiotas.....	33	30	63	12
Nacionales.....	30	28	58	12
Extranjeros.....	3	2	5	12
Inválidos.....	248	99	347	66
Nacionales.....	232	95	327	68
Extranjeros.....	16	4	20	50

CUADRO 28.— Defectos físicos, según sexo y nacionalidad por circunscripciones

Circunscripciones	Varones	Mujeres	Total	Por 1,000
SORDOS				
Distrito Primero.....	44	31	75	14
Nacionales.....	40	31	71	15
Extranjeros.....	4	4	10
Distrito Segundo.....	58	56	114	22
Nacionales.....	54	54	108	22
Extranjeros.....	4	2	6	15
Distrito Bellavista.....	8	7	15	3
Nacionales.....	8	7	15	3
Extranjeros.....
Distrito La Punta.....	5	3	8	2
Nacionales.....	4	2	6	1
Extranjeros.....	1	1	2	5
Las Islas.....	4	4	1
Nacionales.....	2	2
Extranjeros.....	2	2	5

Continuación del cuadro 28

Circunscripciones	Varones	Mujeres	Total	Por 1,000
La Bahía.....	1	1
Nacionales.....	1	1
Extranjeros.....
El Campo.....	1	1
Nacionales.....	1	1
Extranjeros.....

MUDOS

Distrito Primero.....	7	15	22	4
Nacionales.....	7	15	22	5
Extranjeros.....
Distrito Segundo... ..	6	10	16	3
Nacionales.....	6	9	15	3
Extranjeros.....	1	1	2
Distrito Bellavista.....	1	1
Nacionales.....	1	1
Extranjeros.....
El Campo.....	1	1
Nacionales.....	1	1
Extranjeros.....

Continuación del cuadro 28

Circunscripciones	Varones	Mujeres	Total	Por 1,000
CIEGOS				
Distrito Primero.....	8	11	19	4
Nacionales.....	8	11	19	4
Extranjeros.....
Distrito Segundo.....	9	11	20	4
Nacionales.....	8	10	18	4
Extranjeros.....	1	1	2
Distrito Bellavista	3	1	4	1
Nacionales.....	3	1	4	1
Extranjeros.....
Distrito La Punta.....	1	1
Nacionales.....	1	1
Extranjeros.....
Las Islas.....	2	2
Nacionales	2	2
Extranjeros.....
El Campo.....	1	1
Nacionales.....	1	1
Extranjeros.....

Continuación del cuadro 28

Circunscripciones	Varones	Mujeres	Total	Por 1,000
LOCOS				
Distrito Primero.....	5	3	8	2
Nacionales.....	3	3	6	1
Extranjeros.....	2	2	5
Distrito Segundo... ..	6	2	8	2
Nacionales.....	6	2	8	2
Extranjeros.....
Distrito Bellavista.....	2	2	4	1
Nacionales.....	2	2	4	1
Extranjeros.....
El Campo.....	1	1
Nacionales.....	1	1
Extranjeros.....
IDIOTAS				
Distrito Primero.....	14	12	26	5
Nacionales.....	13	11	24	5
Extranjeros.....	1	1	2	1
Distrito Segundo.....	16	15	31	6
Nacionales.....	14	14	28	6
Extranjeros.....	2	1	3	7

Continuación del cuadro 28

Circunscripciones	Varones	Mujeres	Total	Por 1,000
Distrito Bellavista	1	2	3	1
Nacionales	1	2	3	1
Extranjeros
Distrito La Punta	1	1
Nacionales	1	1
Extranjeros
Las Islas	1	1
Nacionales	1	1
Extranjeros
El Campo	1	1
Nacionales	1	1
Extranjeros

INVÁLIDOS

Distrito Primero	102	39	141	27
Nacionales	101	37	138	29
Extranjeros	1	2	3	7
Distrito Segundo	135	52	187	36
Nacionales	122	50	172	36
Extranjeros	13	2	15	37

Continuación del cuadro 28

Circunscripciones	Varones	Mujeres	Total	Por 1,000
Distrito Bellavista	3	7	10	2
Nacionales	2	7	9	2
Extranjeros.....	1	1	2
Distrito La Punta.....	2	1	3	1
Nacionales.....	2	1	3	i
Extranjeros.....
La Bahía.....	5	5	1
Nacionales.....	4	4	1
Extranjeros.....	1	1	2
El Campo.....	1	1
Nacionales.....	1	1
Extranjeros.....

CUADRO 29.—Población escolar, según sexo y nacionalidad

	Varones	Mujeres	Total	Por 1,000
Niños de 6 a 14 años.....	5,091	5,265	10,356	1,000
Nacionales.....	5,007	5,177	10,184	1,000
Extranjeros.....	84	88	172	1,000

Continuación del cuadro 29

	Varones	Mujeres	Total	Por 1,000
Van a la Escuela.....	3,724	3,690	7,414	716
Nacionales.....	3,672	3,634	7,306	717
Extranjeros.....	52	56	108	628
No van, pero leen y escriben..	668	716	1,384	134
Nacionales.....	646	695	1,341	132
Extranjeros.....	22	21	43	250
No van y no leen ni escriben..	699	859	1,558	150
Nacionales.....	689	848	1,537	151
Extranjeros.....	10	11	21	122

CUADRO 30.— Escolares y educandos de 6 a 14 años, según sexo, por circunscripciones

Circunscripciones	Varones	Mujeres	Total	Por 1,000
-------------------	---------	---------	-------	-----------

VAN A LA ESCUELA

Distrito Primero.....	1,751	1,659	3,410	329
Distrito Segundo.....	1,736	1,775	3,511	399
Distrito Bellavista.....	146	179	325	31
Distrito La Punta.....	64	70	134	13
Las Islas.....	1	1
La Bahía.....	6	3	9	1
El Campo.....	20	4	24	2

Continuación del cuadro 30

Circunscripciones	Varones	Mujeres	Total	Por 1,000
NO VAN, PERO LEEN Y ESCRIBEN				
Distrito Primero	296	332	628	61
Distrito Segundo.....	304	314	618	60
Distrito Bellavista ..	27	35	62	6
Distrito La Punta.....	10	15	25	2
Las Islas.....	2	2	..
La Bahía.....	7	2	9	1
El Campo.....	22	18	40	4
NO VAN, Y NO LEEN NI ESCRIBEN				
Distrito Primero	295	354	649	63
Distrito Segundo.....	323	402	725	70
Distrito Bellavista.....	22	32	54	5
Distrito La Punta.....	7	21	28	3
Las Islas
La Bahía.....	5	3	8	1
El Campo.....	47	47	94	9

CUADRO 31.—Población escolar, según sexo, por edad

Edad	Varones	Mujeres	Total	Por 1,000
VAN A LA ESCUELA				
6 años.....	407	496	903	87
7 ".....	527	508	1,035	100
8 ".....	410	476	886	86
9 ".....	407	417	824	80
10 ".....	504	435	939	91
11 ".....	496	435	931	90
12 ".....	433	380	813	78
13 ".....	257	229	486	47
14 ".....	283	314	597	58

Continuación del cuadro 31

Edad	Varones	Mujeres	Total	Por 1,000
NO VAN, PERO LEEN Y ESCRIBEN				
6 años
7 "	1	1
8 "	1	1	2
9 "	2	3	5
10 "	13	15	28	3
11 "	17	72	89	9
12 "	173	192	365	35
13 "	263	255	518	50
14 "	199	177	376	36

NO VAN, Y NO LEEN NI ESCRIBEN				
6 años	163	139	302	29
7 "	109	110	219	21
8 "	143	128	271	26
9 "	136	133	269	26
10 "	73	130	203	20
11 "	22	49	71	7
12 "	17	43	60	6
13 "	10	65	75	7
14 "	26	62	88	8

CUADRO 32.—Población electoral, por circunscripciones

Circunscripciones	Electores	Por 1,000
Total.....	10,867	1,000
Distrito Primero.....	4,672	430
Distrito Segundo.....	4,742	436
Distrito Bellavista.....	291	27
Distrito La Punta.....	217	20
Las Islas.....	233	22
La Bahía.....	569	52
El Campo.....	143	13

CUADRO 33.— Empadronamiento general y especial por circunscripciones

Circunscripciones	Población Total	Empadronamiento general		Empadronamiento especial	
		Número de familias	Número de personas	Número de agrupacio- nes	Número de personas
Total.....	52,258	10,458	48,101	256	4,157
Distrito Primero.....	22,939	5,083	22,325	10	614
Distrito Segundo.....	23,765	4,905	23,162	8	603
Distrito Bellavista....	1,853	490	1,551	3	302
Distrito La Punta.....	1,229	180	1,063	2	166
Las Islas.....	403	10	403
La Bahía.....	1,378	134	1,378
El Campo.....	691	89	691

CUADRO 34.— Número y extensión media de familias, por distritos

Distritos	Empadronamiento general	Número de familias	Término medio de extensión
Total.....	48,101	10,458	4.6
Distrito Primero.....	22,325	5,083	4.4
Distrito Segundo.....	23,162	4,905	4.7
Distrito Bellavista.....	1,551	290	5.3
Distrito La Punta.....	1,063	180	5.9

CUADRO 35.— Número de personas por familias, por distritos

Personas por familias	FAMILIAS POR DISTRITOS					Total de personas
	Total	Primero	Segundo	Bellavista	La Punta	
Total.....	10,458	5,083	4,905	290	180	48,101
1.....	1,353	779	525	27	22	1,353
2.....	1,596	845	712	29	10	3,192
3.....	1,517	719	743	37	18	4,551
4.....	1,407	689	654	42	22	5,628
5.....	1,244	563	609	50	22	6,220
6.....	943	418	488	19	18	5,658
7.....	731	328	375	16	12	5,117
8.....	539	235	267	20	17	4,312
9.....	395	171	200	13	11	3,555
10.....	294	133	141	13	7	2,940
11.....	169	82	73	7	7	1,859
12.....	96	43	43	6	4	1,152
13.....	62	32	23	5	2	806
14.....	37	11	21	2	3	518
15.....	29	13	13	2	1	435
16.....	21	8	7	2	4	336
17.....	9	4	5	153
18.....	4	3	1	72
19.....	3	1	2	57
20.....	5	4	1	100
21.....	2	1	1	42
22.....	1	1	22
23.....	1	1	23

CUADRO 36.— Número de casas, departamentos y cuartos, ocupados y desocupados, por distritos (*)

Distritos	Total	Ocupados	Desocupados
CASAS			
Total.....	7,334	7,038	296
Primero.....	2,950	2,848	102
Segundo.....	3,881	3,775	106
Bellavista.....	284	259	25
La Punta.....	219	156	63
DEPARTAMENTOS			
Total.....	10,533	10,154	379
Primero.....	5,038	4,887	151
Segundo.....	4,866	4,721	145
Bellavista.....	321	305	16
La Punta.....	308	241	67
CUARTOS			
Total.....	28,754	28,153	601
Primero.....	13,315	13,125	190
Segundo.....	12,543	12,363	180
Bellavista.....	1,401	1,369	32
La Punta.....	1,495	1,296	199

(*) Se ha considerado como unidad estadística de propiedad, la casa con una o más puertas independientes de la vía pública.

CUADRO 37.— Número de familias en cada casa y en cada departamento, y de personas en cada casa, en cada departamento y en cada cuarto, por distritos

Distritos	Familias en cada		Personas en cada		
	Casa	Departamento	Casa	Departamento	Cuarto
Total	1.4	1.0	6.6	4.6	1.7
Primero.....	1.7	1.0	7.6	4.4	1.7
Segundo.....	1.3	1.0	6.0	4.8	1.8
Bellavista.....	1.0	.9	5.5	4.8	1.1
La Punta9	.6	4.9	3.5	.7

CUADRO 38.— Número de familias, según el número de cuartos de que constan los departamentos que ocupan, por distritos

No. de cuartos	FAMILIAS POR DISTRITOS				
	Total de familias	Primero	Segundo	Bellavista	La Punta
Total.....	10,458	5,083	4,905	290	180
1.....	2,557	1,384	1,132	28	13
2.....	3,427	1,825	1,546	40	16
3.....	2,074	858	1,144	55	17
4.....	877	408	423	35	11
5.....	508	214	217	51	26
6.....	289	126	130	18	15
7.....	172	68	72	18	14
8.....	113	41	46	13	13
9.....	99	37	33	13	16
10.....	57	19	23	4	11
11.....	44	14	14	7	9
12.....	39	13	13	3	10
Más de 12.....	36	14	9	4	9
Ignorado.....	166	62	103	1

CUADRO 39.— Nacionalidad de los propietarios, por distritos

Nacionalidad de los Propietarios	Casas por Distritos				
	Total de casas	Primero	Segundo	Bellavista	La Punta
Total de casas.....	7,334	2,950	3,881	284	219
De alemanes	124	37	86	1
„ argentinos.....	17	1	16
„ austriacos	41	12	27	2
„ colombianos.....	23	22	1
„ chilenos.....	3	2	1
„ chinos.....	56	26	30
„ dinamarqueses	1	1
„ ecuatorianos	18	4	12	2
„ españoles.....	65	12	38	15
„ franceses.....	62	19	36	2	5
„ filipinos	5	5
„ griegos	9	2	7
„ ingleses.....	71	50	18	3
„ italianos.....	1,633	740	810	50	33
„ japoneses.....	7	6	1
„ norteamericanos	24	3	18	2	1
„ peruanos	4,360	1,745	2,301	187	127
„ portugueses.....	6	4	2
„ servios	2	2
„ suecos.....	2	2
„ suizos	16	10	4	2
„ uruguayos.....	1	1
„ yugo-eslavos.....	30	28	2
„ ignoradas.....	758	226	464	35	33

CUADRO 40.—Alquileres mensuales de las casas, por distritos

Monto del alquiler mensual	Casas por distritos				
	Total de casas	Primero	Segundõ	Bellavista	La Punta
Total de casas.....	7,334	2,950	3,881	284	219
De menos de 20 soles.....	2,586	1,025	1,449	111	1
De 20 a 50 soles.....	2,171	959	1,160	48	4
De 51 a 75 soles.....	333	171	147	7	8
De 76 a 100 soles.....	205	85	90	8	22
De 101 a 120 soles.....	76	36	22	2	16
De 121 a 150 soles.....	64	31	18	1	14
De 151 a 200 soles.....	38	16	14	1	7
De más de 200 soles.....	64	23	17	1	23
Habitadas por sus dueños	639	251	315	29	44
Ignorado.....	1,158	353	649	76	80

Provincia de Lima

Provincia de Lima

4

Printed in India

Continuación del cuadro 1 (2a. parte)

EMPLEADOS				Sueldos y jornales—Valor en el año			
Fuera del establecimiento				TOTAL	Personal de oficina	Jornaleros y obreros	TOTAL
H.	M.	N.	Total				
					Lp.	Lp.	Lp.
1	1	60	3,856	3,856
...	88	10,949	72	11,021
...	32	5,236	180	5,416
...	9	736	736
...	55	3,110	96	3,206
1	1	169	15,546	820	16,366
1	1	987	29,946	35,829	65,775
...	1	120	120
...	1	132	132
...	1	72	72
...	46	844	13,372	14,216
...	43	4,120	846	4,966
...	187	1,142	11,067	12,209
1,407	...	10	1,417	1,465	15,996	88,144	104,140
1	1	39	5,620	5,620
...	28	900	2,000	2,900
...	3	2,040	2,040
2	...	1	3	341	52,250	1,757	54,007
7	7	234	5,786	13,676	19,462
4	4	41	12,000	300	12,300

Continuación del cuadro 1 (2a. parte)

ESTABLECIMIENTOS	Importe de las ventas	NÚMERO DE			
		En el Establecimiento			
		H.	M.	N.	Total
	Lp.				
Estampillas (venta de)...	600
Exportadores de algodón y azúcar	37,000	12	12
Exportadores de minera- les.....	6,500	6	6
Ferreterías	132,737	75	8	...	83
Flores (venta de).....	245	...	1	...	1
Fondas, cocinerías, chi- cherías, picanterías y friturerías.....	187,734	351	51	34	436
Forrajes	8,000	7	7
Fruterías	5,319	2	2
Harina (depósito y ven- ta de).....	3,600
Hoteles y restaurantes...	236,930	595	48	40	683
Importadores de ramos diversos.....	1.285,063	329	35	8	372
Importadores y exporta- dores	2.256,758	569	83	13	665
Jardines y recreos.....	16,958	10	4	1	15
Joyerías, relojerías y pla- terías....	336,996	84	13	2	99
Jugueterías	17,641	9	3	...	12
Lecherías y establos.....	43,737	30	6	15	51
Librerías	47,904	39	9	6	54
Locerías y cristalerías....	95,241	50	8	7	65
Loterías (venta de).....	1,500
Maderas, (depósito y ven- ta de)	14,500	19	19

Continuación del cuadro 1 (2a. parte)

EMPLEADOS				Sueldos y jornales—Valor al año			
Fuera del Establecimiento				TOTAL	Personal de oficina	Jornaleros y obreros	TOTAL
H.	M.	N.	Total				
					Lp.	Lp.	Lp.
...
...	12	540	540
...	6	6,000	6,000
1	1	84	14,690	936	15,626
...	1	48	48
...	...	1	1	437	6,767	18,190	24,957
...	7	690	378	1,068
...	2	87	87
...
6	6	689	11,280	25,459	36,739
9	3	...	12	384	79,689	1,790	81,479
16	16	681	136,720	32,323	169,043
...	15	144	718	862
1	1	100	29,311	522	29,833
...	12	621	392	1,013
3	3	54	332	2,484	2,816
...	54	4,720	2,208	6,928
8	8	73	9,674	1,205	10,879
...
...	19	420	1,840	2,260

Continuación del cuadro 1 (2a. parte)

ESTABLECIMIENTOS	Importe de las ventas	NÚMERO DE			
		En el Establecimiento			
		H.	M.	N.	Total
	Lp.				
Máquinas y accesorios (venta de)	511,087	200	24	5	229
Materiales de construc- ción (venta de).....	13,000	6	6
Muebles (venta de)....	1,652	4	1	...	5
Música e instrumentos musicales.....	137 612	37	7	4	48
Optica y aparatos mag- néticos.....	10,064	5	2	2	9
Papas (depósito y venta de).....	5,426	6	6
Papeles y pinturas (ven- ta de)	49,446	39	1	1	41
Posadas y tambos	2,374	4	4
Ropa hecha (venta de),...	20,074	6	7	5	18
Seguros (Compañías de).	505,623	100	29	2	131
Sombreros (venta de) ...	86,842	44	20	4	68
Teléfonos (empresa de)...	36,943	96	140	...	236
Terrenos (Compañías ur- banizadoras de)	68,480	10	3	1	14
Ventas diversas.....	350
Verdulerías.....	14,916	1	1
Vidrios y espejos	25,399	26	4	2	32
Vinos, aguardientes y li- cores (depósitos de).....	89,449	79	2	12	93
Yeso (venta de).....	720	2	2
Total.....	11.607,790	7,213	1,133	467	8,813

Continuación del cuadro 1 (2a. parte)

EMPLEADOS				Sueldos y jornales—Valor al año			
Fuera del Establecimiento				TOTAL	Personal de oficina	Jornaleros y obreros	TOTAL
H.	M.	N.	Total				
					Lp.	Lp.	Lp.
37	37	266	68,785	9,785	78,570
...	6	108	240	348
...	5	708	708
...	48	15,153	162	15,315
...	9	1,618	1,618
1	1	7	240	166	406
1	1	42	4,552	840	5,392
...	4	480	480
6	19	...	25	43	2,329	3,533	5,862
25	1	...	26	157	34,897	12,726	47,623
4	3	...	7	75	6,464	632	7,096
...	236	20,828	6,412	27,240
1	1	15	2,324	2,324
...
...	1	36	36
...	32	832	2,410	3,242
11	11	104	4,224	6,008	10,232
...	2	120	72	192
1,773	67	36	1,876	10,689	1,073,748	375,328	1,449,076

No. 2 — Número de establecimientos y monto de los
 pietarios y la constitución social, en los siguientes
 sica), Lurín, Magdalena del Mar, Magdalena
 Surco

ESTABLECIMIENTOS	INDIVIDUAL			
	Nacional		Extranjero	
	No.	Capital	No.	Capital
		Lp.		Lp.
Abarrotes y bodegas.....	4	6,350
Bares, billares, cafés, salones de licores, cantinas, &.....	34	2,048	11	2,890
Baños	1	60
Bazares, mercerías y ventas de géneros.....	10	2,230	5	3,900
Carbonerías y depósitos de carbón	12	645	1	10
Carnicerías.....	3	73	4	900
Casas de préstamo	1	500	2	1,500
Cinemas y teatros	1	500
Comestibles al por menor (pul- perías, chinganas, encomen- derías, &).....	34	2,934	78	33,600
Confiterías y heladerías.....	1	800
Construcciones (empresas de) Depósitos de mercaderías.	2	600
Droguerías, boticas y farma- cias.....	15	6,645
Dulcerías y pastelerías.....	2	20	2	540
Fondas, cocinerías, chicherías, picanterías y friturerías.....	15	814	3	120
Fruterías.....	3	95
Hoteles y restaurantes.....	12	1,730	9	25,700

capitales invertidos, según la nacionalidad de sus pro-
 distritos: Ancón, Ate, Carabaylo, Lurigancho (Cho-
 Vieja, Miraflores, Pachacamac, San Miguel y
 (Barranco).

COLECTIVA		EN COMANDITA		ANÓNIMA		TOTAL	
No.	Capital	No.	Capital	No.	Capital	No.	Capital
	Lp.		Lp.		Lp.		Lp.
6	10,600	10	16,950
2	800	47	5,738
1	50	2	110
...	15	6,130
1	200	14	855
2	150	3	250	12	1,373
...	3	2,000
2	1,100	3	1,600
71	38,450	1	2,000	184	76,984
...	1	800
1	12,000	1	12,000
...	2	600
2	2,510	17	9,155
1	400	5	960
2	260	20	1,194
...	3	95
1	700	22	28,130

Continuación del cuadro 2

ESTABLECIMIENTOS	INDIVIDUAL			
	Nacional		Extranjero	
	No.	Capital	No.	Capital
		Lp		Lp.
Jardines y recreos.....	1	40
Lecherías y establos	1	25	1	200
Posadas y tambos	4	650
Muebles (ventas de).....	1	300
Verdulerías	10	132
Total.....	157	18,891	126	77,660

Continuación del cuadro 6 (3a. parte)

FUERZA MOTRIZ EN H. P.

Hidráulica	Petróleo	Vapor	Eléctrica	TOTAL
.....
.....
.....	4	3 ½	7 ½
.....
.....	347	233	192 ¾	772 ¾

INDEX

INDICE

	Pág.
Resolución Suprema de 9 de Julio de 1920, mandando levantar el censo de hecho de las provincias de Lima y Callao; y encargando a la Dirección de Estadística la confección del programa y presupuesto de la obra	III
Resolución Suprema de 3 de Septiembre de 1920, mandando abrir un crédito denominado "Censo de Lima y Callao", por Lp. 12 000 0.00.....	IV
Resolución Suprema de 3 de Septiembre de 1920, encomendando al Director de Estadística la ejecución del censo de Lima y Callao	IV
Decreto Supremo de 3 de Diciembre de 1920, señalando el 17 de ese mes como fecha para el levantamiento del censo de Lima y Callao	V
Oficio de la Dirección de Estadística, de 1.º de Abril de 1921, elevando al Ministerio del Ramo los resultados del censo	VI
Resolución Suprema de 8 de Abril de 1921, aprobando el censo de las provincias de Lima y Callao	VII
Oficio de la Dirección de Estadística, de fecha Junio de 1921, elevando al Ministerio del Ramo los estados recapitulativos del censo.....	XI

PROVINCIA CONSTITUCIONAL DEL CALLAO

Cuadro 1.—Población de hecho de la Provincia Constitucional del Callao, el 17 de Diciembre de 1920.....	3
---	---

	Pág.
Cuadro 2.—Población urbana, según sexo, por distritos.....	3
Cuadro 3.—Población isleña, según sexo, por islas....	4
Cuadro 4.—Población embarcada, según sexo, por banderas.....	4
Cuadro 5.—Población rural, según sexo, por fundos..	5
Cuadro 6.—Crecimiento de la población durante los dos últimos censos, por circunscripciones..	5
Cuadro 7.—Comparación entre los censos de 1876, 1905 y 1920	6
Cuadro 8.—Nacionalidad, según sexo.....	7
Cuadro 9.—Nacionalidad, según sexo, por circunscripciones.....	7
Cuadro 10.—Residencia, según sexo y nacionalidad.....	8
Cuadro 11.—Residencia, según sexo y nacionalidad, por circunscripciones	9
Cuadro 12.—Raza, según sexo y nacionalidad	11
Cuadro 13.—Raza, según sexo y nacionalidad, por circunscripciones	12
Cuadro 14.—Religion, según sexo y nacionalidad	19
Cuadro 15.—Religión, según sexo y nacionalidad, por circunscripciones	20
Cuadro 16.—Nacionalidad, según el departamento de origen	26
Cuadro 17.—Extranjeros, según el país de origen.....	27
Cuadro 18.—Edad, según sexo y nacionalidad.....	29
Cuadro 19.—Estado civil, según sexo y nacionalidad...	32
Cuadro 20.—Estado civil, según sexo y nacionalidad, por circunscripciones.....	33
Cuadro 21.—Instrucción, según sexo y nacionalidad....	39
Cuadro 22.—Instrucción, según sexo y nacionalidad, por circunscripciones	40
Cuadro 23.—Grupos generales de profesión, según sexo y nacionalidad	46
Cuadro 24.—Profesiones, según sexo y nacionalidad	49
Cuadro 25.—Vacunación, según sexo y nacionalidad....	56
Cuadro 26.—Vacunación, según sexo y nacionalidad, por circunscripciones	57
Cuadro 27.—Defectos físicos, según sexo y nacionalidad	62
Cuadro 28.—Defectos físicos, según sexo y nacionalidad, por circunscripciones	63

Continuación del cuadro 2

COLECTIVA		EN COMANDITA		ANÓNIMA		TOTAL	
No.	Capital	No.	Capital	No.	Capital	No.	Capital
	Lp.		Lp.		Lp.		Lp.
1	150	2	190
...	2	225
2	500	6	1,150
...	1	300
...	10	132
95	67,870	3	250	1	2,000	382	166,671

No. 2. (2ª parte). — Importe de las ventas al año, número los siguientes distritos: Ancón, Ate, Carabaylo, Magdalena Vieja, Miraflores, Pachacamac,

ESTABLECIMIENTOS	Importe de las ventas	NÚMERO DE			
		En el Establecimiento			
		H.	M.	N.	Total
	Lp.				
Abarrotes y bodegas.....	39,580	23	1	2	26
Bares, billares, cafés, salones de licores, cantinas	18,928	31	2	7	40
Baños.....	649	5	...	1	6
Bazares, mercerías y ventas de géneros.....	20,030	7	1	1	9
Carbonerías y depósitos de carbón	8,706	12	1	1	14
Carnicerías.....	17,578	12	12
Casas de préstamo.....	2,000	2	2
Cinemas y teatros.....	1,704	13	1	...	14
Comestibles al por menor (pulperías, chinganas, encomenderías, &).	268,381	203	4	10	217
Confiterías y heladerías	636	1	1
Construcciones (Empresas de)	8,000	7	7
Depósitos de mercaderías	500	3	3
Droguerías, boticas y farmacias	11,539	14	2	1	17
Dulcerías y pastelerías...	4,980	8	8
Fondas, cocinerías, chicherías, picanterías y friturerías	4,562	10	3	4	17

de empleados e importe de sueldos y jornales al año, en Lurigancho (Chosica), Lurín, Magdalena del Mar, San Miguel y Surco (Barranco).

EMPLEADOS					Sueldos y jornales—Valor en el año		
Fuera del establecimiento				TOTAL	Personal de oficina	Jornaleros y obreros	TOTAL
H.	M.	N.	Total				
4	4	30	Lp. 900	Lp. 1,576	Lp. 2,476
...	40	325	1,328	1,653
...	6	164	164
...	9	384	174	558
...	14	786	786
...	12	911	911
...	2	180	180
...	14	358	358
...	217	1 892	12,918	14,810
...	1	72	72
...	7	720	720
2	2	5	48	416	464
...	17	996	24	1,020
...	8	1,032	1,032
..	17	62	362	424

Continuación del cuadro 2 (2a. parte)

ESTABLECIMIENTOS	Importe de las ventas	NÚMERO DE			
		En el Establecimiento			
		H.	M.	N.	Total
	Lp.				
Fruterías	539	1	1
Hoteles y restaurantes....	28,331	73	7	3	83
Jardines y recreos	820	2	1	...	3
Lecherías y establos.....	2,088	2	2
Muebles (ventas de)..	720	1	1
Posadas y tambos	3,078	4	4
Verdulerías	2,101
Total.....	445,450	434	23	30	487

Continuación del cuadro 2 (2a. parte)

EMPLEADOS					Sueldos y jornales—Valor al año		
Fuera del Establecimiento				TOTAL	Personal de oficina	Jornaleros y obreros	TOTAL
H.	M.	N.	Total				
					Lp.	Lp.	Lp.
...	1	36	36
...	83	620	2,866	3,486
...	3	102	102
...	2	72	72
...	1	48	48
...	4	161	161
...
6	6	493	5,527	24,006	29,533

No. 3.—Número de establecimientos y monto de los
tarios y la constitución social, en la provincia

ESTABLECIMIENTOS	INDIVIDUAL			
	Nacional		Extranjero	
	No.	Capital	No.	Capital
		Lp.		Lp.
Abarrotes y bodegas.....	3	2,400	9	29,500
Agentes de Aduana	18	12,700	1	3,000
Agentes comisionistas repre- sentantes y consignatarios, &.....	3	50	2	21,000
Armadores y Compañías de Vapores	4	115,000
Armerías y cuchillerías	1	500
Artículos eléctricos	2	3,200
Bares, billares, cafés, salones de licores, cantinas, &	39	2,962	61	13,825
Bazares, mercerías y ventas de géneros	58	20,332	18	10,635
Cables
Calzados (ventas de)	6	1,150	1	2,087
Cambio de monedas	1	3,500
Carbonerías y depósitos de carbón.....	10	2,105	5	895
Carnicerías	6	525
Casas de préstamo.....	12	16,000
Cigarrerías.....	1	1,000	1	250
Clínicas y sanatorios.....
Cinemas y teatros
Comestibles al por menor (pul- perías, chinganas, encomen- derías, &).....	89	14,734	190	63,881

capitales invertidos, según la nacionalidad de sus propietarios del Callao (incluidos Bellavista y La Punta)

COLECTIVA		EN COMANDITA		ANÓNIMA		TOTAL	
No.	Capital	No.	Capital	No.	Capital	No.	Capital
	Lp.		Lp.		Lp.		Lp.
8	20,575	2	3,000	22	46,475
24	24,000	2	2,400	6	18,000	51	60,100
1	6	21,050
5	57,100	7	325,000	16	497,100
...	1	500
...	2	3,200
5	3,280	105	20,067
6	13,000	82	43,967
..	1	1
...	7	3,237
1	2,000	2	5,500
5	5,700	20	8,700
...	6	525
2	2,500	14	18,500
...	2	1,250
...	1	16,953	1	16,953
5	23,700	5	23,700
33	14,620	2	1,000	2	1,900	316	96,135

Continuación del cuadro 3

ESTABLECIMIENTOS	INDIVIDUAL			
	Nacional		Extranjero	
	No.	Capital	No.	Capital
		l.p.		Lp.
Compra y venta de fierro viejo	1	100
Compra y venta de muebles. .	1	800	1	1,000
Compra y venta de ramos di- versos	4	750	18	6,420
Confiterías y heladerías....
Cueros y suelas (ventas de)	1	800
Depósitos de pianos	2	360	1	100
Droguerías, boticas y farma- cias	10	9,025	3	8,000
Dulcerías y pastelerías.....	9	319	5	670
Empresas de transportes	3	960
Ferreterías	1	4,000
Flores (ventas de).....	6	11
Fondas, cocinerías, chicherías, picanterías y friturerías, &..	21	594	12	3,930
Fruterías.....	36	2,248	2	68
Hoteles y restaurantes.....	6	1,055	9	18,195
Importadores de artículos na- vales	1	2,000
Importadores de ramos diver- sos.....	1	25,000
Jardines y recreos.....	7	1,333	1	400
Joyerías, relojerías y plate- rías	1	300	2	3,600
Lecherías y establos.....	9	105	4	305
Librerías	2	200
Locerías y cristalerías.....	5	145
Música e instrumentos musi- cales.....	1	100

Continuación del cuadro 3

COLECTIVA		EN COMANDITA		ANÓNIMA		TOTAL	
No.	Capital	No.	Capital	No.	Capital	No.	Capital
	L.p.		L.p.		L.p.		L.p.
...	1	100
...	2	1,800
...	22	7,170
1	1,000	1	1,000
...	1	800
...	3	460
3	9,300	16	26,325
...	14	989
3	9,800	6	10,760
...	1	8,000	2	12,000
...	6	11
1	80	34	4,604
...	38	2,316
...	1	16	19,250
...	1	6,000	1	10,000	3	18,000
2	105,000	3	130,000
1	400	9	2,133
1	1,000	4	4,900
1	2,000	14	3,210
2	2,250	4	2,450
...	5	145
...	1	100

Continuación del cuadro 3

ESTABLECIMIENTOS	INDIVIDUAL			
	Nacional		Extranjero	
	No.	Capital	No.	Capital
		L.p.		L.p.
Posadas y tambos.....	1	100
Proveedores de buques.....	1	1,000	1	2,000
Ropa hecha (ventas de).....	13	1,554	1	10
Sombreros (ventas de).....	1	500	2	4,260
Teléfonos (Empresa de).....
Ventas diversas.....	4	121	1	90
Verdulerías.....	2	3
Vidrios y espejos.....	1	120
Vinos, aguardientes y licores, (depósitos de)	2	2,090	4	8,000
Total general.....	380	200,526	381	245,246

Continuación del cuadro 3

COLECTIVA		EN COMANDITA		ANÓNIMA		TOTAL	
No.	Capital	No.	Capital	No.	Capital	No.	Capital
	L.p.		L.p.		L.p.		L.p.
...	1	100
2	27,547	4	30,547
...	13	1,564
...	3	4,760
...	1	1
...	5	211
...	2	3
...	1	120
2	3,300	8	13,390
114	328,152	8	20,400	20	371,853	903	1.166,177

No. 3.— (2ª parte).—Importe de las ventas al año, año, en la provincia del Callao,

ESTABLECIMIENTOS	Importe de las ventas	NÚMERO DE			
		En el Establecimiento			
		H	M.	N.	Total
	Lp.				
Abarrotes y bodegas.....	103,345	53	2	4	59
Agentes de Aduana... ..	133,680	305	17	21	343
Agentes comisionistas, re- presentantes y consig- narios, &	74,740	9	1	...	10
Armadores y Compañías de Vapores	492,216	444	16	5	465
Armerías y cuchillerías....	120
Artículos eléctricos.....	3,600	1	1
Bares, billares, salones de licores, cafes y cantin- as, &	97,269	126	12	7	145
Bazares, mercerías y ven- tas de géneros	82,716	37	23	8	68
Cables	4	...	2	6
Calzados (ventas de).....	6,126	2	3	2	7
Cambio de monedas.....	8,200	1	1
Carbonerías y depósitos de carbón	24,530	29	2	...	31
Carnicerías	7,720	2	2
Casas de préstamo.....	7,727	17	1	5	23
Cigarrerías.....	2,100
Clinicas y sanatorios ...	4,404	12	17	...	29
Cinemas y teatros	19,620	29	7	...	36
Comestibles al por me- nor (pulperías, chingana- nas, encomenderías, &..)	304,084	329	23	21	373

número de empleados e importe de sueldos y jornales al
(incluidos Bellavista y La Punta)

EMPLEADOS					Sueldos y jornales—Valor al año		
Fuera del Establecimiento				TOTAL	Personal de oficina	Jornaleros y obreros	TOTAL
H.	M.	N.	Total				
...	59	Lp.	Lp.	Lp.
4	4	347	6,898	136	7,034
...	10	37,351	2,968	40,319
...	10	36	822	858
7,792	7,792	8,257	107,658	168,771	276,429
...
1	1	2	192	192
...	145	738	7,952	8,690
...	68	5,352	7,352
...	6
...	7	180	180
...	1	36	36
3	3	34	150	2,594	2,744
...	2	156	156
...	23	1,474	24	1,498
...
...	29	109	101	210
...	36	2,840	240	3,080
10	10	383	7,993	14,950	22,943

Continuación del cuadro 3 (2a. parte)

ESTABLECIMIENTOS	Importe de las ventas	NÚMERO DE			
		En el Establecimiento			
		H.	M.	N.	Total
	Lp,				
Compra y venta de fierro viejo	120
Compra y venta de mue- bles	1,535	2	2
Compra y venta de ra- mos diversos	12,765	8	8
Confiterías y heladerías..	3,600	5	...	1	6
Cueros y suelas (ventas de)	688
Depósitos de pianos	348	5	5
Droguerías, boticas y far- macias	32,282	37	6	11	54
Dulcerías y pastelerías....	4,029	9	2	3	14
Empresas de transportes	11,796	70	2	...	72
Ferreterías	11,592	2	2	2	6
Flores (ventas de)	828
Fondas, cocinerías, chi- cherías, picanterías y friturerías, &	31,877	79	8	8	95
Fruterías.....	13,752	6	8	7	21
Hoteles y restaurantes....	32,296	74	5	8	87
Importadores de artícu- los navales	44,934	12	1	1	14
Importadores de ramos diversos.....	80,300	25	1	...	26
Jardines y recreos	2,671	9	1	2	12
Joyerías, relojerías y pla- terías.....	3,300	1	1
Lecherías y establos	5,177	6	1	5	12

Continuación del cuadro 3 (2a. parte)

EMPLEADOS				Sueldos y jornales—Valor al año			
Fuera del Establecimiento				TOTAL	Personal de oficina	Jornaleros y obreros	TOTAL
H.	M.	N.	Total				
					Lp.	Lp.	Lp.
...
...	2	240	240
...	8	380	380
...	6	1,600	1,600
...
...	5	60	60
1	1	...	2	56	4,051	398	4,449
...	14	608	608
4	4	76	1,544	6,194	7,738
...	6	550	550
...
1	1	96	4,399	4,399
...	21	816	816
...	87	1,220	3,646	4,866
...	14	2,371	120	2,491
15	15	41	12,720	3,620	16,340
2	2	14	762	762
...	1	48	48
1	1	13	15	894	909

Continuación del cuadro 3 (2a. parte)

ESTABLECIMIENTOS	Importe de las ventas	NÚMERO DE			
		En el Establecimiento			
		H.	M.	N.	Total
	Lp.				
Librerías	4,680	3	...	1	4
Locerías y cristalerías....	574
Música e instrumentos musicales	200
Posadas y tambos.....	240	1	1
Proveedores de buques....	143,514	27	3	1	31
Ropa hecha (ventas de)..	3,631	1	1
Sombreros (ventas de) ..	12,605	9	1	2	12
Teléfonos (Empresa de)	1	18	...	19
Ventas diversas	492
Verdulerías	104
Vidrios y espejos.....	680
Vinos, aguardientes y li- cores (depósitos de).....	24,740	18	..	1	19
Total.....	1.857,547	1.808	183	130	2,121

Continuación del cuadro 3 (2a. parte)

EMPLEADOS					Sueldos y jornales—Valor al año		
Fuera del Establecimiento				TOTAL	Personal de oficina	Jornaleros y obreros	TOTAL
H.	M.	N.	Total				
					Lp.		Lp.
2	1	...	3	7	584	584
...
...
...	1	24	24
4	4	35	6,442	1,106	7,548
...	1	36	36
...	12	1,292	1,292
17	17	36	300	3,132	3,432
...
...
...
4	4	23	2,976	3,485	6,461
7,861	2	...	7,863	9,984	206,960	228,394	435,354

No. 4.—Número de fábricas y talleres y monto de los propietarios y la constitución social, en la

FÁBRICAS Y TALLERES	INDIVIDUAL			
	Nacional		Extranjero	
	No.	Capital	No.	Capital
		Lp.		Lp.
Afiladores.....	3	91
Alfarería y cerámica.....	3	600
Aparejerías.....	2	50
Aserradores.....	1	30
Atahudes.....	12	13,530
Automóviles (talleres y garages).....	25	7,830	6	9,900
Baúles y colchones.....	26	2,235	3	1,750
Barberías y peluquerías.....	27	2,807	93	20,470
Bordadurías.....	5	1,255
Calzado (talleres, fábricas).....	123	38,227	27	52,122
Camisas, cuellos y puños.....	3	6,297	12	15,700
Carrocerías.....	7	780	6	2,300
Carpinterías.....	47	2,679	16	2,135
Cererías.....	1	2,000
Curtidurías.....	7	42,500
Doradores, niqueladores y plateadores.....	4	460	3	50
Encuadernación (talleres).....	1	10	1	400
Electricidad, (luz, fuerza y tracción).....
Fábricas de rectificación de alcoholes.....	1	20,000
Fábricas de billares.....	1	5,000
Fábricas de cajas de cartón....	1	500
Fábricas de catres.....	1	15,000

capitales invertidos, según la nacionalidad de sus pro-
ciudad de Lima (distritos del Cercado)

COLECTIVA		EN COMANDITA		ANÓNIMA		TOTAL	
No.	Capital	No.	Capital	No.	Capital	No.	Capital
	Lp.		Lp.		Lp.		Lp.
...	3	91
...	3	600
...	2	50
1	154,000	2	106,000	4	260,030
...	12	13,530
7	19,100	38	36,830
...	29	3,985
18	3,250	138	26,527
...	5	1,255
28	34,170	3	2,190	181	126,709
4	18,300	19	40,297
1	800	14	3,880
3	1,408	66	6,222
...	1	2,000
2	7,500	2	57,200	11	107,200
...	7	2,510
1	200	3	610
...	1	1,500,000	1	1,500,000
...	1	20,000
...	1	5,000
...	1	500
...	1	15,000

Continuación del cuadro 4

ESTABLECIMIENTOS	INDIVIDUAL			
	Nacional		Extranjero	
	No.	Capital	No.	Capital
		Lp.		Lp.
Fábricas de cerveza
Fábricas de aceite comestible.	2	12,000
Fábricas de corsés y fajas	1	4,000	1	50
Fábricas de cortinas y visillos	1	500
Fábricas de chocolate	1	15,000	3	6,257
Fábricas de embutidos	1	1,000	1	100
Fábricas de escobas	1	1,000
Fábricas de fideos	2	23,000	2	20,300
Fábricas de galletas.....	1	4,000
Fábricas de gas.....
Fábricas de aguas gaseosas....	1	2,000
Fábricas de hielo
Fábricas de jabón y velas	5	62,600	1	500
Fábricas de licores	2	3,000
Fábricas de maniqués	1	4,000
Fábricas de mosaicos.....	3	4,670
Fábricas de oxígeno
Fábricas de papel	1	10,000
Fábricas de placas de fierro es-
maltado	1	400
Fábricas de sal de soda
Fábricas de tejidos de algodón
Fábricas de tejidos de lana.....
Fábricas de toldos	1	20
Fábricas de vidrios.....
Fábricas de yeso	2	8,012
Fotografías	17	7,955	4	6,400
Fundición y talleres de mecá-
nica	14	4.267	9	52,150

Continuación del cuadro 4

COLECTIVA		EN COMANDITA		ANÓNIMA		TOTAL	
No.	Capital	No.	Capital	No.	Capital	No.	Capital
	Lp.		Lp.		Lp.		Lp.
1	1,500	2	190,000	3	191,500
...	1	40,000	1	150,000	4	202,000
...	2	4,050
...	1	500
3	14,842	7	36,099
...	2	1,100
1	700	2	1,700
2	22,000	6	65,300
...	1	48,500	2	52,500
...	1	118,170	1	118,170
5	61,100	1	689	7	63,789
...	1	7,000	1	7,000
4	34,600	1	6,890	11	104,590
2	4,005	4	7,005
...	1	4,000
1	8,000	4	12,670
...	1	2,400	1	2,400
...	1	10,000
...	1	400
1	30	1	30
...	5	856,000	5	856,000
...	2	510,000	2	510,000
...	1	20
2	6,000	2	6,000
3	4,000	5	12,012
...	21	14,355
1	120	1	10,000	25	66,537

Continuación del cuadro 4

FÁBRICAS Y TALLERES	INDIVIDUAL			
	Nacional		Extranjero	
	No.	Capital	No.	Capital
		l.p.		l.p.
Gasfiterías y plomerías	19	2,105	3	5,250
Herrerías.....	16	1,734	6	1,133
Hojalaterías.....	17	2,203	10	577
Imprentas, litografías y gra- bados	25	59,930	8	62,310
Joyerías, relojerías y platerías (talleres).....	37	7,620	18	7,980
Lavanderías.....	10	6,990	34	11,311
Marmolerías	6	3,720	1	100
Modas y costuras (talleres)...	24	9,595	9	8,840
Molinos
Mueblerías (talleres)	21	19,853	3	7,050
Panaderías	19	12,710	11	20,350
Peleterías	1	300
Periódicos (empresas de).....	3	83,000	1	1,000
Pinturas (talleres	5	1,130
Pirotécnicos	1	20
Sastrerías (talleres)	135	44,276	15	50,855
Sombreros (fábricas y talleres)	46	12,758	8	2,573
Talabarterías	13	2,395	3	2,705
Tapicerías	1	5
Talleres de mecánica y electri- cidad	7	1,460	3	700
Tintorerías.....	12	3,610	11	2,130
Tonelerías	3	72	2	2,100
Vulcanización (talleres de).....	2	1,100	2	800
Total	757	498,421	361	487,818

Continuación del cuadro 4

COLECTIVA		EN COMANDITA		ANÓNIMA		TOTAL	
No.	Capital	No.	Capital	No.	Capital	No.	Capital
	Lp.		Lp.		Lp.		Lp.
...	22	7,355
3	4,700	25	7,567
3	130	30	2,910
13	74,800	3	20,133	1	1,000	50	218,173
7	4,670	62	20,270
18	3,050	62	21,351
4	20,400	11	24,220
4	4,470	37	22,905
1	120,000	1	120,000
5	12,885	1	1,500	30	41,288
8	15,320	1	50	39	48,430
...	1	300
3	22,060	1	10,000	8	116,060
3	520	8	1,650
...	1	20
6	19,349	156	114,480
3	1,780	2	40,000	59	57,111
2	350	18	5,450
...	1	5
1	550	11	2,710
1	80	24	5,820
...	5	2,172
...	4	1,900
176	700,739	11	71,452	24	3.606,270	1,329	5.364,700

No. 4.—(2ª parte).—Número de empleados e importe de del

FÁBRICAS Y TALLERES	NÚMERO DE			
	En el Establecimiento			
	H.	M.	N.	Total
Afiladores	3	3
Alfarería y cerámica.....	8	...	1	9
Aparejerías.....	1	1	...	2
Aserradores.....	707	...	6	713
Ataúdes.....	21	...	2	23
Automóviles (talleres y gara- ges).....	126	3	6	135
Baúles y colchones	45	4	5	54
Barberías y peluquerías.....	292	19	3	314
Bordaduras.....	4	1	...	5
Calzados.....	426	55	15	496
Camisas, cuellos y puños.....	51	71	8	130
Carrocerías.....	48	...	7	55
Carpinterías.....	67	...	13	80
Cererías.....	6	6
Curtidurías	177	...	5	182
Doradores, niqueladores y pla- teadores.....	7	...	3	10
Encuadernación	2	...	2	4
Electricidad, (luz, fuerza y tracción).....	2,174	1	35	2,210
Fábricas y rectificación de al- coholes.....	16	16
Fábricas de billares.....	6	6
Fábricas de cajas de cartón ...	2	6	...	8

sueldos y jornales al año, en la ciudad de Lima (distritos Cercado)

EMPLEADOS				Sueldos y jornales—Valor en el año			
Fuera del establecimiento				TOTAL	Personal de oficina	Jornaleros y obreros	TOTAL
H.	M.	N.	Total				
...	3	Lp.	360	360
...	9	640	640
...	...	4	4	6	54	54
...	713	11,980	46,085	58,065
...	23	4,976	927	5,903
3	3	138	1,299	10,428	11,727
3	...	1	4	58	86	2,374	2,460
...	314	15,620	19,886	35,506
...	5	314	314
493	23	...	516	1,012	16,064	83,077	99,141
...	20	...	20	150	4,333	9,036	13,369
...	55	4,239	4,239
4	4	84	60	6,291	6,351
...	6	300	300	600
...	182	9,508	16,805	26,313
...	10	719	719
...	4	120	120
...	2,210	63,132	159,254	222,386
...	16	948	1,149	2,097
...	6	500	500
...	8	300	300

Continuación del cuadro 4 (2a. parte)

FÁBRICAS Y TALLERES	NÚMERO DE			
	En el Establecimiento			
	H.	M.	N.	Total
Fábricas de catres.....	22	1	4	27
Fábricas de cerveza.....	192	1	30	223
Fábricas de aceite comestible.	56	19	...	75
Fábricas de corsés y fajas	3	20	4	27
Fábricas de cortinas y visillos	6	...	6
Fábricas de chocolates.....	68	28	10	106
Fábricas de embutidos.....	7	8	...	15
Fábricas de escobas	10	...	1	11
Fábricas de fideos	175	2	...	177
Fábricas de galletas.....	116	52	12	180
Fábricas de gas.....	43	43
Fábricas de aguas gaseosas...	86	...	7	93
Fábricas de hielo.....	8	8
Fábricas de jabón y velas	102	29	5	136
Fábricas de licores.....	18	18
Fábricas de maniqués.....
Fábricas de mosaicos	58	58
Fábricas de oxígeno.....	3	3
Fábricas de papel.....	15	15
Fábricas de placas de fierro es- maltado	4	4
Fábricas de tejidos de algodón.	1,444	329	97	1,870
Fábricas de tejidos de lana.....	449	124	...	573
Fábricas de vidrios.....	35	...	5	40
Fábricas de yeso.....	49	49
Fotografías.....	44	16	3	63
Fundiciones y talleres de mecá- nica.....	215	1	16	232
Gasfiterías y plomerías.....	62	...	15	77
Herrerías.....	67	2	11	80

Continuación del cuadro 4 (2a. parte)

EMPLEADOS				Sueldos y jornales—Valor al año			
Fuera del Establecimiento				TOTAL	Personal de oficina	Jornaleros y obreros	TOTAL
H.	M.	N.	Total				
...	27	1,766	2,939	4,705
...	223	9,936	15,497	25,433
34	34	109	3,755	5,102	8 857
...	27	1,560	1,560
...	6	80	80
2	...	1	3	109	1,420	7,582	9,002
3	3	18	888	888
...	11	840	840
16	16	193	1,880	17,631	19,511
4	7	11	22	202	6,875	17,115	23,990
...	43	1,704	2,973	4,677
3	3	96	1,416	5,342	6,758
...	8	1,500	1,500
...	136	5,348	11,609	16,957
...	18	468	1,340	1,808
...
4	4	62	1,000	8,653	9,653
...	3	420	890	1,310
...	15	700	900	1,600
...	4	432	432
1	1	1,871	19,396	106,108	125,504
8	3	15	26	599	10,335	61,255	71,590
...	40	356	1,052	1,408
...	49	1,820	2,790	4,610
...	63	6,560	254	6,814
...	232	6,471	23,341	29,812
1	1	78	1,416	8,650	10,066
...	80	618	6,092	6,710

Continuación del cuadro 4 (2a. parte)

FÁBRICAS Y TALLERES	NÚMERO DE			
	En el Establecimiento			
	H.	M.	N.	Total
Hojalaterías	28	...	5	33
Imprentas, litografías y gra- bados	641	99	87	827
Joyerías, relojerías y platerías	65	10	8	83
Lavanderías	115	212	3	330
Marmolerías	71	1	4	76
Modas y costuras	18	120	2	140
Molinos.....	98	1	...	99
Mueblerías	145	2	20	167
Panaderías	380	11	17	408
Peleterías	1	1
Periódicos	261	12	4	277
Pinturas	12	...	3	15
Pirotécnicos
Sal de soda.....	1	1
Sastrerías	325	61	24	410
Sombreros	136	147	6	289
Talabarterías	24	1	...	25
Tapicerías
Talleres de mecánica y electri- cidad.....	9	...	2	11
Tintorerías	37	68	4	109
Toldos.....
Tonelerías	11	11
Vulcanización.....	17	17
Total.....	9,935	1,544	520	11,999

Continuación del cuadro 4 (2a. parte)

EMPLEADOS				Sueldos y jornales—Valor al año			
Fuera del Establecimiento				TOTAL	Personal de oficina	Jornaleros y obreros	TOTAL
H.	M.	N.	Total				
					Lp.	Lp.	Lp.
...	33	2,445	2,445
62	4	8	74	901	19,065	56,180	75,245
...	1	...	1	84	276	5,468	5,744
26	26	356	925	14,282	15,207
5	5	81	3,272	8,577	11,849
...	5	...	5	145	804	7,399	8,203
...	99	8,400	12,000	20,400
90	...	6	96	263	9,468	28,777	38,245
31	...	1	32	440	2,514	52,397	54,911
...	1
...	277	15,822	22,719	38,541
...	15	928	928
...
...	1	72	72
204	82	..	286	696	13,713	42,454	56,167
...	...	1	1	290	923	14,652	15,575
...	25	48	2,151	2,199
...
...	11	652	652
7	1	...	8	117	76	7,822	7,898
...
...	11	60	965	1,025
...	17	1,608	1,608
1,004	146	48	1,198	13,197	288,832	955,321	1,244,153

No. 4.—(3ª parte).—Importe de las ventas al año, valor
nal y extranjera y fuerza motriz empleada. en

FÁBRICAS Y TALLERES	Importe de las ventas	VALOR DE LA MATERIA	
		Nacional	Extranjera
	Lp.	Lp.	Lp.
Afiladores.....	1,324	25
Alfarería y cerámica.....	1,216
Aparejerías.....	168
Aserradores.....	514,466	4,200	251,597
Atahúdes.....	32,204	4,800	120
Automóviles (talleres y garages).....	655,352	30	100
Baúles y colchones.....	15,048	1,619	150
Barberías y peluquerías..	63,046	45	6,050
Bordadurías.....	5,062
Calzados.....	242,952	62,911	52,227
Camisas, cuellos y pu- ños.....	68,294	3,050	3,523
Carrocerías.....	8,652	120	230
Carpinterías.....	16,868	80	800
Cererías.....	3,000	2,000
Curtidurías.....	119,271	56,829	15,981
Doradores, niqueladores y plateadores.....	4,612
Encuadernación.....	380
Electricidad (luz, fuerza y tracción).....	684,812	10,000	90,000
Fábricas y rectificación de alcoholes.....	75,387	69,474
Fábricas de billares.....	3,000	1,000

de la materia prima adquirida, clasificándola en nacio-
la ciudad de Lima, (distritos del Cercado)

PRIMA	FUERZA MOTRIZ EN H. P.				
	Total	H dráulica	Petróleo	Vapor	Eléctrica
25	2	2
.....
.....
255,797	445	445
4,920
130	25	25
1,769	1	1
5,095
.....
115,138	18 ¼	18 ¼
6,573	25	53	78
350	2 ½	4	6 ½
880	3
2,000
72,810	15	15	30	120	180
.....	1	1
.....
100,000	13,800	12,000	25,800
69,474	40	40
1,000	½	½

Continuación del cuadro 4 (3a. parte)

FÁBRICAS Y TALLERES	Importe de las ventas	VALOR DE LA MATERIA	
		Nacional	Extranjera
	Lp.	Lp	Lp.
Fábricas de cajas de cartón	800	400
Fábricas de catres.....	16,861	1,008	8,395
Fábricas de cerveza	210,800	3,175	67,880
Fábricas de aceite comestible.....	71,973	45,116	600
Fábricas de corsés y fajas	4,000	1,450
Fábricas de cortinas y visillos.....	700	50	300
Fábricas de chocolates...	37,503	27,017	568
Fábricas de embutidos...	1,800	5,760
Fábricas de escobas.. ...	4,600	1,500	400
Fábricas de fideos	167,211	17,000
Fábricas de galletas.. ...	124,623	70,731	23,576
Fábricas de gas	11,933	7,798
Fábricas de aguas gaseosas	36,481	4,936	7,512
Fábricas de hielo.....	13,600
Fábricas de jabón y velas	145,777	30,293	74,905
Fábricas de licores	22,400	18,000	1,020
Fábricas de maniqués	2,000
Fábricas de mosaicos.....	35,343
Fábricas de oxígeno.....	3,200	936
Fábricas de papel.....	13,000	1,400	850
Fábricas de placas de hierro esmaltado	650

Continuación del cuadro 4 (3a. parte)

PRIMA	FUERZA MOTRIZ EN H. P.				
	Total	Hidráulica	Petróleo	Vapor	Eléctrica
400
9,403	12 ½	12 ½
71,055	120	125	350	178	773
45,716	25	100	152	277
1,450
350
27,585	25	45	62	132
5,760	5	5
1,900	4	4
17,000	50	25	65	43	183
94,307	120	5	125
7,798
12,448	26	26
.....	50	50
105,198	11	59	27 ½	97 ½
19,020	30	30
.....	1
.....	6	7	13
936	10	40	50
2,250	40	40
.....

Continuación del cuadro 4 (3a. parte)

FÁBRICAS Y TALLERES	Importe de las ventas	VALOR DE LA MATERIA	
		Nacional	Extranjera
	L.p.	Lp.	Lp.
Fábricas de tejidos de algodón	606,130	419,472	10,880
Fábricas de tejidos de lana	230,700	103,977	44,515
Fábricas de vidrio.....	2,128	932
Fábricas de yeso.....	36,010	6,900
Fotografías.....	20,722	916	2,670
Fundición y talleres de mecánica	78,016	1,506	22,629
Gasfiterías y plomerías ...	14,673	1,225	3,250
Herrerías	19,534	5,816	151
Hojalaterías	8,758	7	520
Imprentas, litografías y grabados.....	255,144	7,612	48,292
Joyerías, relojerías y platerías.....	34,186	430	310
Lavanderías.....	44,632	1,795	15,050
Marmolerías	34,601	280	8,642
Modas y costuras	35,288	3,500
Molinos	300,000	330,000
Mueblerías	74,052	9,480	6,200
Panaderías	263,056	120,041	100
Peleterías	600
Periódicos	186,138	1,500	61,606
Pinturas.....	4,922
Pirotécnicos	150
Sal de soda.....	216
Sastrerías.....	197,934	4,917	19,092

Continuación del cuadro 4 (3a. parte)

PRIMA	FUERZA MOTRIZ EN H. P.				
	Total	Hidráulica	Petróleo	Vapor	Eléctrica
430,352	2,650	2,650
148,492	150	500	100	250	1,000
932	20	20
6,900	60	60
3,586
24,135	2 ½	12	64 ¼	78 ¾
4,475	14 ¼	14 ¼
5,967	3	3
527
55,904	109	109
740	¾	¾
16,845	47	30 ½	77 ½
8,922	11 ½	11 ½
3,500
330,000	155	155
15,680	5	56 ½	61 ½
120,141	72 ½	72 ½
.....
63,106	25	102 ½	127 ½
.....
.....
.....
24,009

Continuación del cuadro 4 (3a. parte)

FÁBRICAS Y TALLERES	Importe de las ventas	VALOR DE LA MATERIA	
		Naciona	Extranjera
	Lp.	Lp.	Lp.
Sombreros	65,511	11,770	7,246
Talabarterías... ..	8,083	610	60
Tapicerías.....	30
Talleres de mecánica y electricidad.....	3,249
Tintorerías.....	17,008	570	1,245
Toldos.....	72
Tonelerías.....	4,308	2,600
Vulcanización.....	5,867	128	250
Total	5.992,077	1,147,851	1 200,378

Continuación del cuadro 4 (3a. parte)

PRIMA	FUERZA MOTRIZ EN H. P.				
	Total	Hidráulica	Petróleo	Vapor	Eléctrica
19,016	80	80
670
.....
.....	3 ½	3 ½	7
1,815	3	31	34
.....
2,600
378
2.348,229	14,206	862 ½	13,441	4,501 5/6	33,011 1/3

No. 5.—Número de fábricas y talleres y monto de los tarios y la constitución social en los siguientes distritos: Magdalena del Mar, Magdalena Vieja, Miraflores,

ESTABLECIMIENTOS	INDIVIDUAL			
	Nacional		Extranjero	
	No.	Capital	No.	Capital
		L.p.		Lp.
Atahúdes	1	20
Automóviles (talleres y garages)	1	50
Baúles y colchones	1	50
Barberías y peluquerías	4	240	21	2,310
Calzados	17	368	1	363
Carpinterías	8	426	1	1,500
Electricidad, (luz, fuerza y tracción)
Fábricas de aguas gaseosas	1	1,500
Fábricas de ladrillos
Fábricas de licores	1	2,000
Fábricas de tejidos de algodón
Fotografías
Gasfiterías y plomerías	5	75
Herrerías	2	60
Imprentas, litografías y grabados
Joyerías, relojerías y platerías	1	5
Lavanderías	2	830	3	630
Modas y costuras	2	50
Panaderías	16	4,330	6	1,250
Sastrerías	10	127	1	100

capitales invertidos, según la nacionalidad de sus propietarios: Ancón, Ate, Carabayllo, Lurigancho (Chosica), Lurín, Pachacamac, San Miguel y Surco (Barranco).

COLECTIVA		EN COMANDITA		ANÓNIMA		TOTAL	
No.	Capital	No.	Capital	No.	Capital	No.	Capital
	Lp.		Lp.		Lp.		Lp.
...	1	20
...	1	50
...	1	50
2	400	27	2,950
1	20	19	751
2	160	11	2,086
...	1	12,500	1	12,500
...	1	120	2	1,620
1	2,700	1	2,700
...	1	2,000
...	1	150,000	1	150,000
1	80	1	80
...	5	75
...	2	60
1	200	1	200
...	1	5
2	530	7	1,990
...	2	50
1	400	23	5,980
...	11	227

Continuación del cuadro 5

FÁBRICAS Y TALLERES	INDIVIDUAL			
	Nacional		Extranjero	
	No.	Capital	No.	Capital
		Lp		Lp.
Sombreros.....	4	60
Talleres de mecánica y electricidad	2	300	1	300
Tintorerías.....	3	110
Tonelerías	1	5
Total.....	80	8,601	36	8,458

Continuación del cuadro 5

COLECTIVA		EN COMANDITA		ANÓNIMA		TOTAL	
No.	Capital	No.	Capital	No.	Capital	No.	Capital
	Lp.		Lp.		Lp.		Lp.
...	4	60
..	3	600
..	3	110
...	1	5
11	4,490	1	120	2	162,500	130	184,169

No. 5.—(2ª parte)—Importe de las ventas al año, número siguientes distritos: Ancón, Ate, Carabayllo, Lurigan Vieja, Miraflores, Pachacamac,

FÁBRICAS Y TALLERES	Importe de las ventas	NÚMERO DE			
		En el Establecimiento			
		H.	M.	N.	Total
	Lp.				
Atahúdes	20
Automóviles (talleres y garages).....	240	1	1
Baúles y colchones	540	4	4
Barberías y peluquerías..	7,138	22	3	...	25
Calzados	3,525	13	..	1	14
Carpinterías.....	6,922	22	...	3	25
Electricidad, (luz, fuerza y tracción)	1,200	4	4
Fábricas de aguas gaseosas	1,920	3	1	3	7
Fábricas de ladrillos	1,450	18	18
Fábricas de licores	800	7	7
Fábricas de tejidos de algodón.....	194,977	396	80	46	522
Fotografías.....	100
Gasfiterías y plomerías .	810	2	2
Herrerías.....	252
Imprentas, litografías y grabados.....	360
Joyerías, relojerías y platerías.....	72
Lavanderías.....	5,555	18	16	4	38
Modas y costuras	336	...	2	...	2
Panaderías.....	42,355	59	1	7	67

de empleados e importe de sueldos y jornales al año, en los cho (Chosica), Lurín, Magdalena del Mar, Magdalena San Miguel y Surco (Barranco).

EMPLEADOS				Sueldos y jornales—Valor en el año			
Fuera del establecimiento				TOTAL	Personal de oficina	Jornaleros y obreros	TOTAL
H.	M.	N.	Total				
...	Lp.	Lp.	Lp.
...	1	36	36
...	4	19	19
...	25	60	1,332	1,392
4	4	18	864	864
...	25	1,376	1,376
...	4	1,000	1,000
..	7	456	456
...	18	200	200
...	7	180	480	660
...	522	5,364	44,813	50,177
...
...	2	36	36
...
...
...	38	2,092	2,092
...	2	72	72
10	..	3	13	80	190	7,114	7,304

Continuación del cuadro 5 (2a. parte)

FÁBRICAS Y TALLERES	Importe de las ventas	NÚMERO DE			
		En el Establecimiento			
		H.	M.	N.	Total
	Lp.				
Sastrerías.....	2,122	5	5
Sombreros.....	486	1	1
Talleres de mecánica y e- lectricidad	640	11	...	2	13
Tintorerías.....	1,212	3	2	...	5
Tonelerías	240	1	1
Total.....	273,342	590	105	66	761

Continuación del cuadro 5 (2a. parte)

EMPLEADOS					Sueldos y jornales—Valor al año		
Fuera del Establecimiento				TOTAL	Personal de oficina	Jornaleros y obreros	TOTAL
H.	M.	N.	Total				
					Lp.	Lp.	Lp.
...	5	144	144
...	1	72	72
...	13	420	420
...	5	142	276	418
...	1	72	72
14	...	3	17	778	5,936	60,874	66,810

No. 5.—(3ª parte)—Valor de la materia prima adquirida motriz empleada, en los distritos siguientes: Ancón, Ica, Tarma, Arequipa, Lima del Mar, Magdalena Vieja, Miraflores,

FÁBRICAS Y TALLERES	VALOR DE LA MATERIA PRIMA		
	Nacional	Extranjera	Total
	Lp.	Lp.	Lp.
Barberías y peluquerías	151	2	153
Calzados	56	38	94
Carpinterías.....	350	350
Fábricas de aguas gaseosas...	400	65	465
Fábricas de ladrillos.....	180	180
Fábricas de licores	1,200	1,200
Fábricas de tejidos de algodón	36,503	9,658	46,161
Rafaderías	4,104	5	4,109
Talleres de mecánica y electricidad	40	40
Total.....	42,944	9,808	52,752

en el año, clasificada en nacional y extranjera, y fuerza Ate, Carabaylo, Lurigancho (Chosica), Lurín, Magda-Pachacamac, San Miguel y Surco (Barranco).

FUERZA MOTRIZ EN H. P.

Hidráulica	Petróleo	Vapor	Electricidad	TTAL
.....
.....
.....
.....	6	2 ½	8 ½
.....
.....
50	320	700	1,070
.....	1	1
.....
50	327	702 ½	1'079 ½

No. 6.—Número de fábricas y talleres y monto de los
tarios y la constitución social, en la provincia

FÁBRICAS Y TALLERES	INDIVIDUAL			
	Nacional		Extranjero	
	No.	Capital	No.	Capital
		Lp.		Lp.
Afiladores	2	650
Alfarería y cerámica.....	1	15
Aserradores
Astilleros y varaderos.....	1	1,000
Atahúdes	5	1,496
Automóviles (talleres y gara- ges)	1	160
Baúles y colchones	4	190
Barberías y peluquerías.....	9	1,470	36	7,030
Calzados	16	3,825	2	1,210
Camisas, cuellos y puños.....	7	1,210
Carpinterías.....	10	685	1	150
Construcciones navales.....
Fábricas de aguas gaseosas...	1	1,200
Fábricas de cerveza
Fábricas de fósforos.....
Fábricas de jabón
Fábricas de yeso	1	800
Fotografías	3	500	1	180
Fundiciones y talleres de me- cánica	1	6,847	1	5,000
Gasfiterías y plomerías.....	6	190
Herrerías.....	6	790
Hojalaterías.....	3	80	2	600
Imprentas, litografías y gra- bados	4	5,870	1	300

capitales invertidos. según la nacionalidad de sus propietarios del Callao (incluidos Bellavista y La Punta)

COLECTIVA		EN COMANDITA		ANÓNIMA		TOTAL	
No.	Capital	No.	Capital	No.	Capital	No.	Capital
	Lp.		Lp.		Lp.		Lp.
...	2	650
...	1	15
2	20,000	1	30,000	3	50,000
...	1	1,100
1	150	6	1,646
...	1	160
...	4	190
3	380	48	8,880
5	6,100	23	11,135
...	7	1,210
...	11	835
...	1	1,000	1	1,000
3	26,000	4	27,200
...	1	250,000	1	250,000
...	1	40,000	1	40,000
...	1	6,000	1	6,000
...	1	800
...	4	680
...	2	75,000	4	86,847
...	6	190
...	6	790
...	5	680
1	500	1	1,300	7	7,960

Continuación del cuadro 6

FÁBRICAS Y TALLERES	INDIVIDUAL			
	Nacional		Extranjero	
	No.	Capital	No.	Capital
		Lp.		Lp.
Joyerías, relojerías y platerías	6	950	3	510
Lavanderías.....	4	4,215	1	300
Lustradores de calzado.....	15	283
Mantequerías.....	1	1,500
Marmolerías.....	1	15
Mueblerías.....	4	577	2	1,200
Molinos.....
Panaderías.....	11	5,200	3	3,000
Pinturas (talleres de).....	3	320
Sastrerías.....	32	3,183	5	2,560
Sombreros.....	4	173
Talabarterías.....	3	230
Tapicerías.....	1	80	1	25
Talleres de mecánica y electricidad.....	2	320
Tintorerías.....	3	845	1	10
Tonelerías.....	1	14
Total.....	163	42,158	69	24,800

Continuación del cuadro 6

COLECTIVA		EN COMANDITA		ANÓNIMA		TOTAL	
No.	Capital	No.	Capital	No.	Capital	No.	Capital
	Lp.		Lp.		Lp.		Lp.
...	9	1,460
4	675	9	5,190
...	15	283
1	1,000	2	2,500
...	1	15
...	6	1,777
1	200,000	1	200,000
1	2,000	15	10,200
...	3	320
...	37	5,743
...	4	173
...	3	230
...	2	105
1	858	3	1,178
...	4	855
...	1	14
23	257,663	3	8,300	5	395,000	263	727,921

No. 6.—(2ª parte)—Importe de las ventas al año, número provincia del Callao

FÁBRICAS Y TALLERES	Importe de las ventas	NÚMERO DE			
		En el Establecimiento			
		H.	M.	N.	Total
	Lp.				
Afiladores	480	1	1
Alfarería y cerámica.....	120
Aserradores.....	119,892	74	...	2	76
Astilleros y varaderos.....	6,194	20	20
Atahúdes	3,230	6	1	1	8
Automóviles (talleres y garages).....	720	1	1
Baúles y colchones	1,692	2	1	...	3
Barberías y peluquerías..	16,460	102	1	...	103
Calzado.....	21,742	33	9	...	42
Camisas, cuellos y pu- ños.....	3,572	2	3	...	5
Carpinterías.....	3,641	23	...	5	28
Construcciones navales...	800	4	4
Fábricas de aguas ga- seosas.....	25,499	21	...	2	23
Fábricas de cerveza.....	111,138	145	...	29	174
Fábricas de fósforos.	62,000	80	200	60	340
Fábricas de jabón	8,000	12	12
Fábricas de yeso	1,400	10	10
Fotografías	969	1	2	1	4
Fundiciones y talleres de mecánica	374,105	485	1	15	501
Gasfiterías y plomerías...	970	3	...	3	6
Herrerías.....	1,320	10	1	2	13

de empleados e importe de sueldos y jornales al año, en la
(incluidos Bellavista y La Punta)

EMPLEADOS				Sueldos y jornales—Valor al año			
Fuera del Establecimiento				TOTAL	Personal de oficina	Jornaleros y obreros	TOTAL
H.	M.	N.	Total				
					Lp.	Lp.	Lp.
...	1	40	40
...	76	3,867	7,504	11,371
...	20	180	3,109	3,289
...	8	232	360	592
...	1	24	24
...	3	94	94
...	103	5,558	5,558
52	1	...	53	95	416	5,473	5,889
...	5	366	366
...	28	2,083	2,083
...	4	192	192
7	7	30	624	1,748	2,372
...	174	5,820	11,660	17,480
...	340	3,200	10,400	13,600
...	12	144	396	540
...	10	564	580	1,144
...	4	168	168
63	63	564	7,266	40,762	48,028
...	6	377	377
...	13	1,004	1,004

Continuación del cuadro 6 (2a. parte)

FÁBRICAS Y TALLERES	Importe de las ventas	NÚMERO DE			
		En el Establecimiento			
		H.	M.	N.	Total
	Lp.				
Hojalaterías.....	1,106	4	...	1	5
Imprentas, litografías y grabados.....	12,358	32	3	8	43
Joyerías, relojerías y pla- terías.....	1,755	5	5
Lavanderías.....	10,070	33	54	...	87
Lustradores de calzado..	1,158	5	...	5	10
Mantequerías.....	39,528	8	8
Marmolerías	180
Mueblerías	3,401	16	..	3	19
Molinos	1.163,311	185	...	42	227
Panaderías.....	68,306	95	1	3	99
Pinturas (talleres de).....	1,068	9	9
Sastrerías.....	16,284	54	14	6	74
Sombreros	829	2	1	...	3
Talabarterías.....	1,580	2	...	1	3
Tapicerías.....	300
Talleres de mecánica y electricidad.....	570	6	...	5	11
Tintorerías.....	2,852	6	14	...	20
Tonelerías.....	30
Total.....	2.085,229	1,496	306	195	1,997

Continuación del cuadro 6 (2a. parte)

EMPLEADOS				Sueldos y jornales—Valor al año			
Fuera del Establecimiento				TOTAL	Personal de oficina	Jornaleros y obreros	TOTAL
H.	M.	N.	Total				
					Lp.	Lp.	Lp.
...	5	146	146
...	43	2,116	2,795	4,911
...	5	282	282
2	2	89	1,074	3,388	4,462
...	10	492	492
...	8	384	384
...
...	19	100	1,366	1,466
...	227	4,500	16,644	21,144
12	12	111	96	13,296	13,392
...	9	864	864
29	18	2	49	123	170	7,300	7,470
...	3	198	198
...	3	360	360
...
...	11	45	135	180
...	20	120	1,056	1,176
...
165	19	2	186	2,183	30,702	140,436	171,138

No. 6.—(3ª parte)—Valor de la materia prima adquirida
motriz empleada en la provincia de

FÁBRICAS Y TALLERES	VALOR DE LA MATERIA PRIMA		
	Nacional	Extranjera	Total
	Lp.	Lp.	Lp.
Afiladores.....
Aserradores.....	84,665	84,665
Astilleros y varaderos.....	219	1,826	2,045
Ataúdes.....	320	30	350
Baúles y colchones.....	90	50	140
Calzado.....	5,600	4,400	10,000
Camisas, cuellos y puños.....	100	80	180
Carpinterías.....	200	620	820
Construcciones navales.....
Fábricas de aguas gaseosas....	2,275	1,436	3,711
Fábricas de cerveza.....	12,640	40,998	53,638
Fábricas de fósforos.....
Fábricas de jabón.....	4,500	1,000	5,500
Fábricas de yeso.....	900	900
Fotografías.....	150	150
Fundiciones y talleres de me- cánica.....	40,056	144,098	184,154
Herrerías.....	72	72
Hojalaterías.....	60	100	160
Imprentas, litografías y gra- bados.....	1,484	1,150	2,634
Lavanderías.....	738	285	1,023
Mantequerías.....	21,600	21,600
Mueblerías.....	210	800	1,010
Molinos.....	12,498	682,537	695,035
Panaderías.....	43,006	43,006
Pinturas (talleres de).....	8	10	18

En el año, clasificada en nacional y extranjera, y fuerza
 allao (incluidos Bellavista y La Punta)

FUERZA MOTRIZ EN H. P.

Hidráulica	Petróleo	Vapor	Eléctrica	TOTAL
.....	1 ¼	1 ¼
.....	120	75	195
.....	3	12	15
.....
.....
.....
.....	8 ½	8 ½
.....	2	2
.....	2	9 ¼	11 ¼
.....	85	17	102
.....	100	100
.....	6	8	14
.....	10	10
.....
.....	128	78	37	243
.....	1	1
.....
.....	8 ¼	8 ¼
.....	16	15	31
.....
.....	2 ½	2 ½
.....
.....	20 ½	20 ½
.....

Continuación del cuadro 6 (3a. parte)

FÁBRICAS Y TALLERES	VALOR DE LA MATERIA PRIMA		
	Nacional	Extranjera	Total
	Lp.	Lp.	Lp.
Sastrerías	1,180	2,100	3,280
Talabarterías.....	200	100	300
Talleres de mecánica y electricidad.....	16	70	86
Tintorerías	314	312	626
Total.....	148,364	966,739	1.115,103

	Pág.
Cuadro 29.—Población escolar, según sexo y nacionalidad.....	68
Cuadro 30.—Escolares y educandos de 6 a 14 años, según sexo, por circunscripciones.....	69
Cuadro 31.—Población escolar, según sexo, por edad...	70
Cuadro 32.—Población electoral, por circunscripciones	71
Cuadro 33.—Empadronamiento general y especial, por circunscripciones.....	72
Cuadro 34.—Número y extensión media de familias, por distritos	72
Cuadro 35.—Número de personas, por familias, por distritos	73
Cuadro 36.—Número de casas, departamentos y cuartos, ocupados y desocupados, por distritos.....	74
Cuadro 37.—Número de familias en cada casa y en cada departamento, y de personas en cada casa, en cada departamento y en cada cuarto, por distritos.....	75
Cuadro 38.—Número de familias, según el número de cuartos de que constan los departamentos que ocupan, por distritos	75
Cuadro 39.—Nacionalidad de los propietarios, por distritos	76
Cuadro 40.—Alquileres mensuales de las casas, por distritos	77

PROVINCIA DE LIMA

Cuadro 41.—Población de hecho de la Provincia de Lima, el 17 de Diciembre de 1920, por distritos.....	81
Cuadro 42.—Crecimiento de la población durante los dos últimos censos, por distritos	83
Cuadro 43.—Comparacion entre los censos de 1876, 1908 y 1920.....	83
Cuadro 44.—Población urbana y rural, según sexo	85
Cuadro 45.—Población urbana y rural, según sexo, por distritos	85

	Pág.
Cuadro 46.—Población de los distritos del Cercado de Lima, por sexo, según la demarcación policial	87
Cuadro 47.—Población de los distritos del Cercado de Lima, por sexo, según la demarcación municipal	88
Cuadro 48.—Crecimiento de la población del Cercado de Lima, en el período intercensal 1908-1920, por distritos, según la demarcación municipal	88
Cuadro 49.—Población rural, según sexo, por distritos y lugares poblados	89
Cuadro 50.—Nacionalidad, según sexo	97
Cuadro 51.—Nacionalidad, según sexo, por distritos ...	97
Cuadro 52.—Naciones, según sexo, por departamentos de origen	102
Cuadro 53.—Naturalizados, por país de origen	103
Cuadro 54.—Extranjeros, según sexo, por país de origen	104
Cuadro 55.—Residencia, según sexo y nacionalidad, por distritos	107
Cuadro 56.—Religión, según sexo y nacionalidad, por distritos	111
Cuadro 57.—Raza, según sexo y nacionalidad, por distritos	118
Cuadro 58.—Vacunación, según sexo y nacionalidad, por distritos	125
Cuadro 59.—Estado civil, según sexo y nacionalidad, por distritos	132
Cuadro 60.—Instrucción, según sexo y nacionalidad, por distritos	139
Cuadro 61.—Edades, según sexo, por distritos	147
Cuadro 62.—Defectos físicos, según sexo, por distritos..	157
Cuadro 63.—Población escolar, según sexo, por distritos	159
Cuadro 64.—Población escolar, según sexo, por edad....	162
Cuadro 65.—Grupos generales de profesiones, según sexo y nacionalidad	163
Cuadro 66.—Profesiones, según sexo y nacionalidad	166
Cuadro 67.—Población electoral, por distritos	183

	Pág.
Cuadro 68.—Empadronamiento general y especial, por distritos	184
Cuadro 69.—Número y extensión media de familias, por localidades	185
Cuadro 70.—Número de personas, por familias, por localidades	186
Cuadro 71.—Número de casas, viviendas (casas de habitación y departamentos) y cuartos, ocupados y desocupados, por localidades.....	188
Cuadro 72.—Número de familias en cada casa y en cada departamento, y de personas en cada casa, en cada departamento, y en cada cuarto, por localidades...	190
Cuadro 73.—Número de familias, según el número de cuartos que ocupan.....	191
Cuadro 74.—Nacionalidad de los propietarios.....	192
Cuadro 75.—Alquileres mensuales de las viviendas (casas o departamentos).....	193

CENSO AGRO-PECUARIO DE LAS PROVINCIAS DE LIMA Y CALLAO

Oficio de la Dirección de Estadística, de 17 de Diciembre de 1921, elevando al Ministerio del Ramo los estados recapitulativos de dicho censo.....	194
Resumen general del censo agro-pecuario de las provincias de Lima y Callao.....	196
Resolución Suprema de 17 de Diciembre de 1921, aprobatoria del censo agro-pecuario.....	200

CENSO AGRICOLA Y GANADERO DE LAS PROVINCIAS DE LIMA Y CALLAO—1920

N.º 1.—Número y extensión de los fundos, y valor de los establecimientos, por valles.....	201
N.º 2.—Número de fundos, con relación a su extensión, por valles	202
N.º 3.—Extensión de los fundos explotados por sus propietarios y por arrendatarios, por valles...	203

	Pág.
N.º 4.—Número de los fundos según la nacionalidad de los propietarios o arrendatarios, por valles.....	204
N.º 5.—Número de los fundos arrendados y tiempo del arrendamiento, por valles.....	206
N.º 6.—Número de personas dedicadas a las labores agrícolas, por valles.....	208
N.º 7.—Jornal diario de los peones, por valles.....	210
N.º 8.—Número y valor de las maquinarias e implementos agrícolas, existentes en los fundos	211
N.º 9.—Número y valor de los arados, automóviles, camiones, carretas, tractores, motores, molinos de viento, desgranadoras, desmotadoras, trapiches, turbinas, sembradoras, trituradoras, carretas de caña, serrucheros, molinos trituradores, moledoras, picadoras de pasto, chapodadoras, rejas y arrastres, por valles....	212
N.º 10.—Area cultivada, por valles.....	217
N.º 11.—Sembrío y cosechas de caña de azúcar, por valles	218
N.º 12.—Sembrío y cosecha de algodón, por valles	220
N.º 13.—Sembrío y cosecha de viña y producción de vino, por valles.....	222
N.º 14.—Area sembrada de hortalizas, frutas, plátanos, olivos, gramalote, cebada, chala y alfalfa, por valles	223
N.º 15.—Sembrío y cosecha de maiz, papas, yucas, camotes, pallares, frijoles y sorgo, por valles.....	224
N.º 16.—Número de cabezas de ganado, por valles.....	226
N.º 17.—Número de vacas lecheras y cantidad de leche obtenida, por valles.....	227
N.º 18.—Número de aves de corral, por valles.....	228

CENSO COMERCIAL E INDUSTRIAL DE LAS
PROVINCIAS DE LIMA Y CALLAO

Resolución suprema de 13 de junio de 1921, ordenando que la Dirección de Estadística proceda a levantar el censo comercial e industrial de las provincias de Lima y Callao.....	229
Nº 1.—Número de establecimientos y monto de los capitales invertidos, según la nacionalidad de sus propietarios y la constitución social, en la ciudad de Lima (distritos del Cercado).....	230
Nº 1.—(2ª parte).—Importe de las ventas al año, número de empleados e importe de sueldos y jornales al año, en la ciudad de Lima (distritos del Cercado).....	238
Nº 2.—Número de establecimientos y monto de los capitales invertidos, según la nacionalidad de sus propietarios y la constitución social, en los siguientes distritos: Ancón, Ate, Carabayllo, Lurigancho (Chosica), Lurín, Magdalena del Mar, Magdalena Vieja, Miraflores, Pachacamac, San Miguel y Surco (Barranco).....	246
Nº 2.—(2ª parte).—Importe de las ventas al año, número de empleados e importe de sueldos y jornales al año, en los siguientes distritos: Ancón, Ate, Carabayllo, Lurigancho (Chosica), Lurín, Magdalena del Mar, Magdalena Vieja, Miraflores, Pachacamac, San Miguel y Surco (Barranco).....	250
Nº 3.—Número de establecimientos y monto de los capitales invertidos, según la nacionalidad de sus propietarios y la constitución social, en la provincia del Callao (incluidos Bellavista y La Punta)	254
Nº 3.—(2ª parte).—Importe de las ventas al año, número de empleados e importe de sueldos y jor-	

	Pág.
nales al año, en la provincia del Callao, (incluidos Bellavista y La Punta).....	260
Nº 4.—Número de fábricas y talleres y monto de los capitales invertidos, según la nacionalidad de sus propietarios y la constitución social, en la ciudad de Lima (distritos del Cercado).....	266
Nº 4.—(2ª parte).—Número de empleados e importe de sueldos y jornales al año, en la ciudad de Lima (distritos del Cercado).....	272
Nº 4.—(3ª parte).—Importe de las ventas al año, valor de la materia prima adquirida, clasificándola en nacional y extranjera y fuerza motriz empleada en la ciudad de Lima (distritos del Cercado).....	278
Nº 5.—Número de fábricas y talleres y monto de los capitales invertidos, según la nacionalidad de sus propietarios y la constitución social, en los siguientes distritos: Ancón, Ate, Carabayllo, Lurigancho (Chosica), Lurín, Magdalena del Mar, Magdalena Vieja, Miraflores, Pachacamac, San Miguel y Surco (Barranco).....	286
Nº 5.—(2ª parte).—Importe de las ventas al año, número de empleados e importe de sueldos y jornales al año, en los siguientes distritos: Ancón, Ate, Carabayllo, Lurigancho (Chosica), Lurín, Magdalena del Mar, Magdalena Vieja, Miraflores, Pachacamac, San Miguel y Surco (Barranco).....	290
Nº 5.—(3ª parte).—Valor de la materia prima adquirida en el año, clasificada en nacional y extranjera y fuerza motriz empleada, en los distritos siguientes: Ancón, Ate, Carabayllo, Lurigancho (Chosica), Lurín, Magdalena del Mar, Magdalena Vieja, Miraflores, Pachacamac, San Miguel y Surco (Barranco).....	294
Nº 6.—Número de fábricas y talleres y monto de los capitales invertidos, según la nacionalidad de sus propietarios y la constitución social, en la provincia del Callao (incluidos Bellavista y La Punta).....	296

	Pág.
Nº 6.—(2ª parte).—Importe de las ventas al año, número de empleados e importe de sueldos y jornales al año, en la provincia del Callao, (incluidos Bellavista y La Punta).....	300
Nº 6.—(3ª parte).—Valor de la materia prima adquirida en el año, clasificada en nacional y extranjera, y fuerza motriz empleada, en la provincia del Callao (incluidos Bellavista y La Punta)...	304

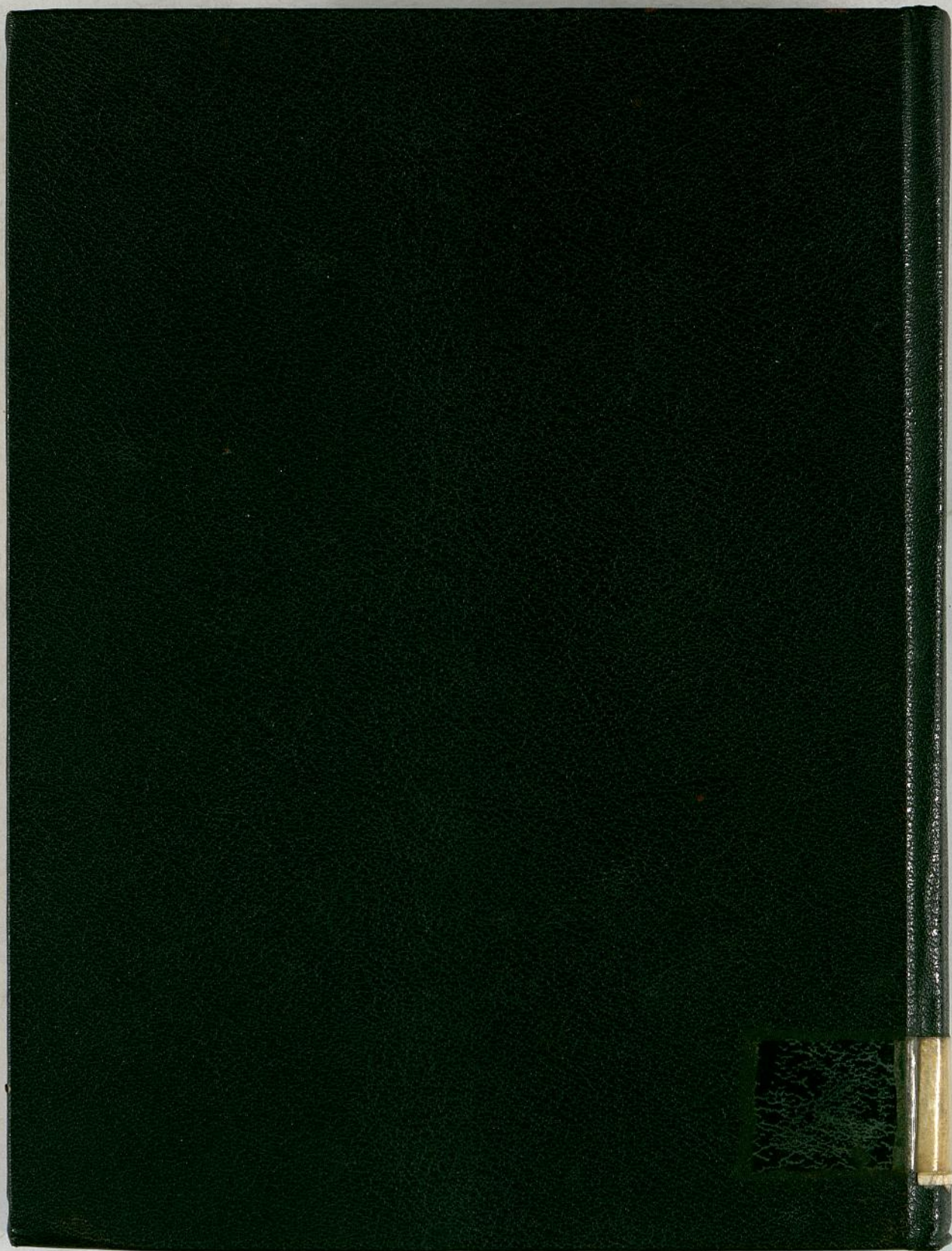

H-6.

405